

laporan tahunan 2007 **annual report**

CONTINUOUS GROWTH



**Hitachi Excavator ZX210MF**

Combining future technology between information and hard machines, creating efficiency in operational and productivity at a total low cost.



**Hitachi Excavator ZX110MF**

When you're looking for quality excavators, Hitachi is what you can rely on. Just like our large excavators, the medium excavators are known throughout the world to be well-designed, utterly reliable machines.



**Waratah HTH616**

The combination of a strong rotator, link and tilt frame, reinforced delimiting knives and feed roller arms, a strong saw box and well protected hosing give the HTH616 an unbeatable durability and reliability.

Produk Unggulan  
**Hexindo Adiperkasa**  
Superior Products

**Waratah HTD316C**

A heavy-duty harvester head designed for harvesting eucalyptus. Fast cutting cycles ensure damage free felling operations, important for successful coppice.



**Hitachi Excavator EX2500**

The large bucket has been shaped specifically to enhance scooping and loading operations. Its sharp tilt angle helps boost operating efficiency.



### John Deere Forwarder 1710D

The 1710D forwarder have earned a reputation worldwide as hard-working, easy to operate and reliable machines, and powerful, fuel-efficient John Deere engines that prove themselves shift after shift.



### John Deere Dozer 750J

Total Machine Control lets you precisely match machine response and operating characteristics to operator preferences for increased flexibility and productivity.



### Hitachi Dump Truck EH5000

Engineered for performance, designed for comfort, and built to last.



### Hitachi Dump Truck AH400

Hitachi machines feature high power to weight ratios, and now combined with larger payloads, more stopping power and comfortable cabs, operators will be able to produce faster cycle times, delivering more material throughout the longest shifts.

### John Deere Skidder 648H

Inspires loggers each and every day. With industry-leading axles, bulletproof frames, and innovative options like dual-mode steering, the 648H Skidder continue John Deere®D5s unwavering dedication to being the leader in the woods.

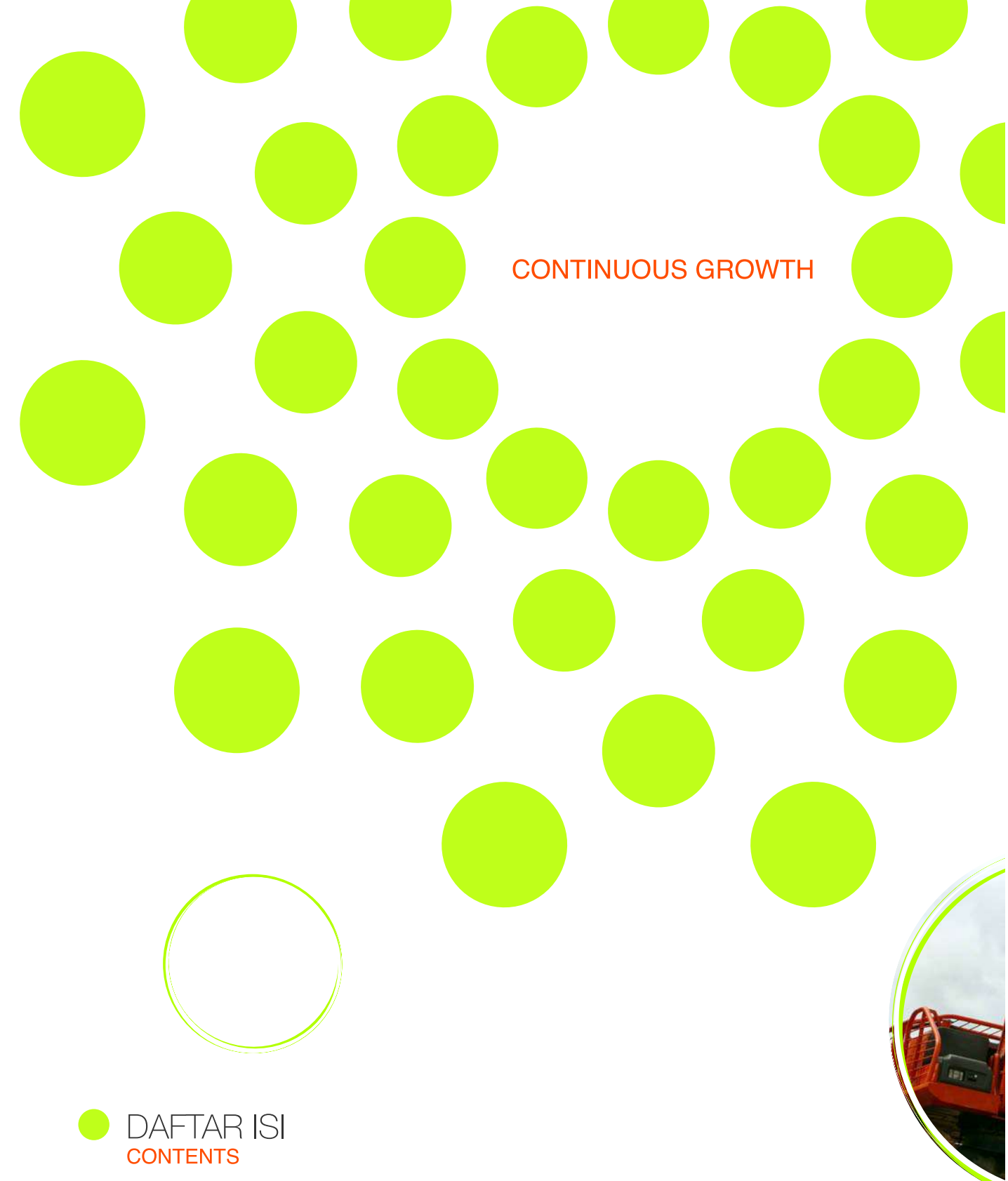

CONTINUOUS GROWTH

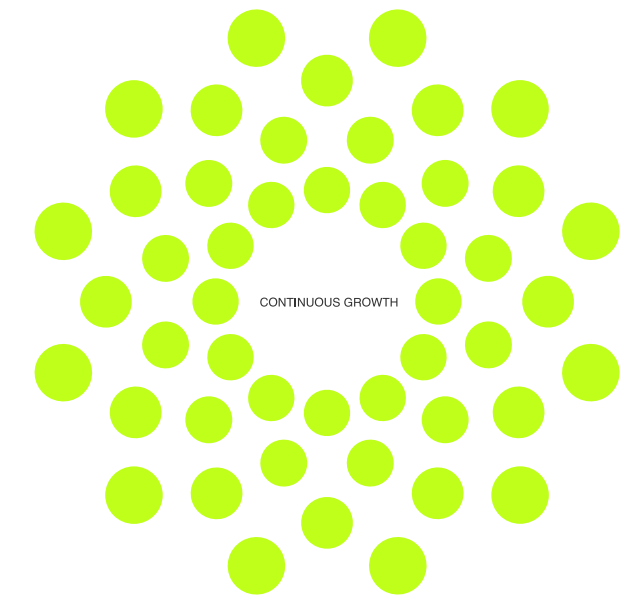

For more information please visit [www.hexindo-tbk.co.id](http://www.hexindo-tbk.co.id)

**Corporate Headquarter**  
Jakarta Industrial Estate Pulo Gadung  
Jl. Pulo Kambing II Kav. I-II, No.33  
Jakarta 13930  
t. +62 21.461.1688  
f. +62 21.461.4707

**Corporate Contact Person**  
Heri Akhyar  
Corporate Secretary  
[heriakhyar@hexindo-tbk.co.id](mailto:heriakhyar@hexindo-tbk.co.id)

**Stock Listing**  
IDX: HEXA.JK

**INDONESIA STOCK EXCHANGE**  
The Indonesia Stock Exchange Building  
Jl. Jend. Sudirman Kav 52-53, Jakarta 12190  
t. +62.21.515.0515 ext: 4307, 4309, 4312, 4321  
+62.21.0800.140.2820 (Toll Free)  
f. +62.21.515.0330  
[e.webmaster@idx.co.id](mailto:e.webmaster@idx.co.id)

**BAPEPAM-LK**  
Gedung Baru Lantai 3-8  
Departemen Keuangan R.I.  
Jl. Lapangan Banteng Timur 1-4  
Jakarta 10710  
t. +62.21.385.8001  
f. +62.21.385.7917  
[e.bapepam@bapepam.go.id](mailto:e.bapepam@bapepam.go.id)

#### LEMBAGA DAN PROFESI PENUNJANG

**AUDITOR**  
**ERNST & YOUNG**  
Purwanto, Sarwoko & Sandjaja  
The Indonesia Stock Exchange Building, Tw. 2, 7th Floor  
Jl. Jend. Sudirman Kav 52-53  
Jakarta 12190  
t. +62.21.5298.5000  
f. +62.21.5289.4100

**LEMBAGA PENYIMPANAN DAN PENYELESAIAN**  
**PT Kustodian Sentral Efek Indonesia**  
The Indonesia Stock Exchange Building, Tw. 1, 5th Floor  
Jl. Jend. Sudirman Kav 52-53  
Jakarta 12190  
t. +62.21.5299.1099  
f. +62.21.5299.1199

**BIRO ADMINISTRASI EFEK**  
**PT Sirca Datapro Perdana**  
Wisma Sirca  
Jl. Johar No.4, Menteng  
Jakarta 10340  
t. +62.21.314.0032  
f. +62.21.390.0671

### DAFTAR ISI CONTENTS

1. Visi, Misi & Nilai-Nilai Perusahaan *Vision, Mission & Corporate Values*
2. Ikhtisar Keuangan *Financial Highlight*
4. Laporan Dewan Komisaris *A Report from the Board of Commissioners*
6. Laporan Dewan Direksi *A Report from the Board of Directors*
8. Peristiwa Penting dan Pencapaian Tahun 2007 *Important Events and Achievements in 2007*
10. Profil Perusahaan *Corporate Profile*
14. Informasi Tentang Saham Perseroan *Corporate's Share Information*
16. Jaringan Pemasaran dan Layanan Purna Jual *Marketing and Product Support Network*
18. Sumber Daya Manusia *Capital Human Resource*
19. Analisis dan Pembahasan Manajemen *Analysis and Management Discussion*
24. Tata Kelola Perusahaan *Good Corporate Governance*
32. Tanggung Jawab Sosial Perusahaan *Corporate Social Responsibility*
34. Surat Pernyataan Direksi Tentang Tanggung Jawab atas Laporan Keuangan 2007 *Board of Directors Statement on the Legitimacy of 2007 Financial Statements*
36. Laporan Keuangan 2007 *2007 Financial Statements*
100. Surat Pernyataan Dewan Komisaris dan Dewan Direksi atas Kebenaran Laporan Tahunan 2007 *Board of Commissioners and Directors Statement on the Legitimacy of 2007 Annual Report*

## VISI VISION

Menjadi perusahaan kelas dunia dalam industri alat-alat berat di Indonesia dengan kualitas pelayanan terbaik bagi kepuasan semua pihak yang berkepentingan.

*Emerging as a leader in Indonesian heavy machineries industry, having world-class quality of service for the ultimate satisfaction of stake holders.*

## MISI MISSION

- . Menjadi mitra pelanggan yang paling dapat diandalkan dalam pengadaan alat-alat berat sekaligus menjadi ahli yang paling dapat dipercaya dalam memberikan solusi terbaik mengenai produk maupun jasa.
- . Meningkatkan kualitas kinerja para karyawan secara berkesinambungan dalam lingkungan kerja yang semakin kondusif, sekaligus membantu mereka dalam mencapai kesejahteraan.
- . Menghadirkan kebanggaan di mata dunia melalui kontribusi nyata bagi kesejahteraan umum masyarakat dan bangsa.
- . Menjamin imbalan uang yang pasti serta memastikan pertumbuhan yang terus meningkat bagi investasi pemegang saham.
- . *To become the most reliable partner in heavy machineries procurements, having the expertise in providing the best solution for products and services.*
- . *To continuously improve productivity and performance of employees in a more conducive work environment, all at once supporting them in achieving prosperity.*
- . *To strengthen the presence in global community by contributing to the welfare of the society and the nation.*
- . *To secure financial reward and continuous growth to shareholders.*



## NILAI VALUE

- . Kepercayaan: Integritas, Komitmen dan Kejujuran
- . Dedikasi: Loyalitas, Antusiasme dan Pengabdian
- . Kinerja yang Tinggi: Kompetensi, Profesionalisme, Kepemimpinan dan Hasil
- . *Trust: Integrity, Commitment and Honesty*
- . *Dedication: Loyalty, Enthusiasm and Devotion*
- . *Productivity: Competence, Professionalism, Leadership and Contribution*

# Ikhtisar Keuangan

## Financial Highlight

Dalam Jutaan Rupiah  
•• In Million IDR

Uraian •• Description	2007	2006	2005	2004	2003
Aktiva Lancar •• Current Assets	1.022.265	777.234	838.826	516.764	449.220
Aktiva Tetap •• Fixed Assets	299.169	352.771	200.104	105.021	113.681
Jumlah Aktiva •• Total Assets	1.383.840	1.204.104	1.069.514	636.109	584.512
Kewajiban Lancar •• Current Liabilities	887.073	699.476	635.092	290.614	370.921
Kewajiban Jangka Panjang •• Long Term Liabilities	115.976	159.079	89.662	62.384	6.780
Ekuitas •• Stockholder's Equity	380.791	345.549	344.761	283.110	206.812
Jumlah Kewajiban & Ekuitas •• Total Liabilities & Equity	1.383.840	1.204.104	1.069.514	636.109	584.512
Penjualan Bersih •• Net Sales	1.825.358	1.395.736	1.423.317	995.576	661.909
Laba Kotor •• Gross Profit	347.720	249.326	301.111	246.141	149.217
Laba Usaha •• Operating Income	136.620	58.169	143.020	131.522	50.358
Laba Sebelum Pajak •• Income Before Tax	74.431	57.938	141.670	132.103	62.836
Pajak Penghasilan Tahun Berjalan •• Current Income Tax	(25.898)	(17.929)	(42.372)	(38.412)	(23.522)
Pajak Penghasilan Tangguhan •• Deferred Income Tax	989	(581)	(1.526)	(2.272)	3.199
Laba Bersih •• Net Profit	49.522	39.428	97.771	91.418	42.514
Laba Bersih per Saham •• Net Income per Share (IDR)	59	47	116	109	253

## Rasio Usaha dan Keuangan Ratio

Dalam Persentase (%)  
•• In Percentage (%)

	2007	2006	2005	2004	2003
Laba Kotor terhadap Penjualan Bersih •• Gross Profit Margin	19.1	17.9	21.2	24.7	22.5
Laba Usaha terhadap Penjualan Bersih •• Operating Income to Net Sales	7.5	4.2	10.0	13.2	7.6
Laba Bersih terhadap Penjualan Bersih •• Net Income to Net Sales	2.7	2.8	6.9	9.2	6.4
Laba Usaha terhadap Ekuitas •• Operating Income to Equity	35.9	16.8	41.5	46.5	24.3
Laba Bersih terhadap Ekuitas •• Net Income to Equity (ROE)	13	11.4	28.4	32.3	20.6
Laba Usaha terhadap Jumlah Aktiva •• Operating Income to Total Assets	9.9	4.8	13.4	20.7	8.6
Laba Bersih terhadap Jumlah Aktiva •• Net Income to Total Assets (ROI)	3.6	3.3	9.1	14.4	7.3
Aktiva Lancar terhadap Kewajiban Lancar •• Current Ratio	115.2	111.1	132.1	177.8	120.8
Jumlah Kewajiban terhadap Ekuitas •• Liabilities to Stakeholder's Equity	263.4	248.5	210.2	124.7	182.6
Jumlah Kewajiban terhadap Jumlah Aktiva •• Liabilities to Total Assets	72.5	71.3	67.8	55.5	64.6

# Jumlah Investasi

Total Investment

36.463

Dalam Jutaan Rupiah  
•• In Million IDR

# Jumlah Saham Beredar

Outstanding Shares

2003 - 2007

840

Dalam Jutaan Lembar  
•• In Million Shares

# Modal Kerja Bersih

Net Capital

2003 - 2007

100.712

Dalam Jutaan Rupiah  
•• In Million IDR



# Kinerja Saham

Share Performance

Year	Metric	Quarter				
		Q1	Q2	Q3	Q4	
2007	Tertinggi	Highest	1000	1150	1090	880
	Terendah	Lowest	850	900	750	600
	Penutupan	Closing	950	1090	850	740
	Volume	Volume	77.500	38.000	65.000	3.500
			•• Ribuan	•• in Thousand		
2006	Tertinggi	Highest	1030	1230	920	930
	Terendah	Lowest	920	710	750	820
	Penutupan	Closing	920	770	830	900
	Volume	Volume	29.900	144.800	45.300	3.500
			•• Ribuan	•• in Thousand		

Q1

Q2

Q3

Q4



Komisaris Utama  
President Commissioner  
**Kardinal A. Karim, MM**

Komisaris  
Commissioner  
**Donald Christian**  
**Harry Danui**

# Laporan Dewan Komisaris

A Report from Board of Commissioners

*"Pada tahun 2007, Perseroan berhasil mencapai penjualan Rp 1,8 triliun dalam hal pendapatan di sektor penjualan dan penyewaan alat-alat berat"*

*"In 2007 the Company has achieved IDR 1.8 trillion in revenue coming from heavy machinery sales and rental division"*

Pemegang Saham yang Terhormat,

Dewan Komisaris berbesar hati menyampaikan kepada pemegang saham melalui laporan tahunan ini perkembangan-perkembangan positif PT Hexindo Adiperkasa Tbk selama tahun 2007. Berkat kinerja yang baik serta berbagai kemajuan penting yang dicapai, Perseroan telah semakin mengukuhkan posisinya sebagai salah satu pemain utama di industri alat-alat berat di Indonesia, dimana pangsa pasar Perseroan terhadap keseluruhan sektor alat berat nasional meningkat cukup signifikan.

The Board of Commissioners is delighted to share with you the exciting progress and developments of PT Hexindo Adiperkasa Tbk during fiscal year 2007 as detailed in this annual report. Thanks to upbeat performance as well as many important corporate advancements, the Company has managed to secure its leading position in the national heavy machinery industry, where the number of our market share has increased significantly.

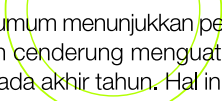

Kondisi makro ekonomi, sosial dan politik nasional sepanjang tahun 2007 secara umum menunjukkan perkembangan yang positif. Laju inflasi berhasil dibatasi sesuai target, nilai mata uang Rupiah cenderung menguat dan stabil, serta tingkat suku bunga Bank Indonesia terus turun bertahap mencapai 8% pada akhir tahun. Hal ini mendorong pesatnya perkembangan industri di berbagai bidang, diantaranya Hutan Tanaman Industri yang pada gilirannya berimbas positif pada pasar alat-alat berat di Indonesia. Prospek Indonesia ke depan tetap diwarnai oleh optimisme dan semakin banyak investor yang memanfaatkan berbagai peluang pertumbuhan yang ada di pasar domestik. Di tengah kondisi tersebut, Perseroan berada di posisi yang sangat baik untuk berperan optimal menciptakan pertumbuhan usaha dan peningkatan laba.

Perseroan telah memanfaatkan peluang dari lingkungan yang kondusif ini untuk menumbuhkan bisnisnya dan membangun landasan pertumbuhan jangka panjang yang lebih kuat. Pada tahun 2007, Perseroan berhasil mencapai penjualan Rp 1,8 triliun dalam hal pendapatan di sektor penjualan dan penyewaan alat-alat berat.

Di bidang FMC atau Full Maintenance Contract, Dewan Direksi berhasil memperbaiki kondisi kontrak yang menjadi penyebab penurunan laba di tahun 2006. Perubahan ini berdampak positif pada laba usaha Perseroan di tahun 2007 dengan peningkatan sebesar 235% atau sekitar Rp 136,62 milyar dibandingkan tahun 2006 yang sebesar Rp 58,189 milyar.

Sepanjang tahun 2007, Dewan Komisaris telah menjalankan fungsinya secara efektif dalam melakukan supervisi dan memberikan nasihat kepada Dewan Direksi terkait dengan kepengurusan Perseroan, baik melalui rapat-rapat Dewan Komisaris dan Direksi maupun melalui keterlibatan Dewan Komisaris dalam aktivitas Komite Audit. Secara keseluruhan, Dewan Komisaris merasa puas bahwa Direksi telah merumuskan strategi pertumbuhan yang tepat dan menjalankannya secara konsisten sehingga berhasil mencapai hasil-hasil positif di tahun 2007 yang telah meningkatkan nilai bagi pemegang saham Perseroan.

Menutup laporan singkat ini, kami ingin menyampaikan terima kasih dan penghargaan yang tulus kepada para pemegang saham, Direksi dan karyawan Perseroan, para mitra kerja, serta konsumen yang memiliki kontribusinya sendiri terhadap keberhasilan Perseroan pada tahun 2007. Dewan Komisaris menaruh keyakinan penuh akan kemampuan Direksi untuk membawa Perseroan mencapai tujuan-tujuan pertumbuhan bisnis yang telah ditetapkan. Dengan terus tanggap terhadap perkembangan kebutuhan pasar dan peluang yang ada, kami percaya bahwa Perseroan akan mampu meraih kinerja lebih baik lagi di tahun 2008 dan selanjutnya.

The condition of macroeconomy, social, and political landscape in Indonesia has been on the positive side during the year 2007. Inflation was under control, Indonesian Rupiah remained stable and strong, and central bank interest rate was steadily decreased to 8% at end of year. All these factors provided a conducive environment for healthy growth in various industries, including expansion in *Hutan Tanaman Industri* which in turn giving positive impact to the development of heavy machinery market in Indonesia. We remain optimistic with the prospect of Indonesian economy especially with increasing number of investors who are looking to capitalize from domestic market growth. The Company is well positioned to take optimal advantage from this condition to be reflected in stronger revenue and profit growth.

The Company has taken this tremendous opportunity amid positive economic growth to build on a stronger fundamentals for the long term. In 2007 the Company has achieved IDR 1.8 trillion in revenue coming from heavy machinery sales and rental division.

The Board of Director has taken the necessary steps to improve and upgrade certain rules and conditions in our Full Maintenance Contract (FMC) division that negatively affecting our bottomline profit in 2006. This positive change has resulted in 235% increase in 2007 operating profit figure at IDR 136.62 billion versus 2006 operating profit of IDR 58.189 billion.

In 2007 the Board of Commissioners has effectively run its supervisory role in guiding and advising the Board of Directors through various Board of Commissioners and Directors meetings as well as close involvement in the Audit Committee. Overall, the Board of Commissioners has taken a positive note on Board of Directors ability to successfully devised and implemented sound corporate growth plan resulting in positive increase in the shareholders value.

As a closing report, we would like to extend our deepest gratitude and sincere appreciation to our shareholders, Board of Directors, employees, business partners, and our customers who all have supported in our success in 2007. We have confidence in the Board of Directors' ability to continuously deliver strong result, to help the company achieve its goals for many years to come.

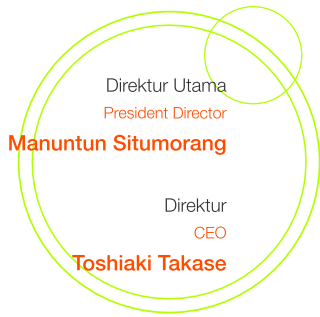

Direktur Utama  
President Director

**Manuntun Situmorang**

Direktur  
CEO

**Toshiaki Takase**

Direktur  
Director

**Takaaki Teranishi**

**Shinichi Hirota**

**Tetsuo Maruyama**

**Yoshiya Hamamachi**

**Tony Endroyoso**



# Laporan Dewan Direksi

**A Report from Board of Directors**

*"Rencana dan strategi telah dirancang dengan memfokuskan pada perluasan cakupan pasar yang disertai penyempurnaan pelayanan bagi para pelanggan"*

*"Sound strategic plan has been devised to focus on market expansion as well as customer satisfaction enhancement"*

Sepanjang tahun 2007, kondisi makro ekonomi di negeri ini berada dalam kondisi yang fluktuatif. Namun, dalam kondisi tersebut, Perseroan justru berhasil meningkatkan kinerjanya. Hal itu, di antaranya tercermin dari peningkatan penghasilan. Jika pada tahun 2006 Perseroan berhasil mencatat kinerja dengan penghasilan senilai Rp 1,4 triliun maka pada tahun 2007 pencapaian kinerja itu meningkat menjadi Rp 1,8 triliun. Juga tercermin pada angka laba bersih yang berhasil dibukukan pada tahun 2007 sebesar Rp 49,52 miliar. Pencapaian itu meningkat cukup signifikan jika dibandingkan dengan laba bersih yang berhasil dibukukan pada tahun 2006 sebesar Rp 39,43 miliar.

Pencapaian kinerja penghasilan tersebut tidak terlepas dari bersinarnya kinerja sektor Penjualan Alat Berat, terutama pada sektor penjualan dan penyewaan alat-alat berat ukuran menengah ke atas dan menengah ke bawah yang semuanya mengalami peningkatan yang signifikan.

Sepanjang tahun 2007, Perseroan tercatat berhasil menjual 1.164 unit excavator Hitachi dan 91 produk lainnya. Tidak bisa dipungkiri dari tahun ke tahun angka penjualan excavator memang menjadi penyumbang terbesar di sektor Penjualan Alat Berat. Bahkan, dengan jumlah penjualan sebanyak 1.164 unit dari target 888 unit, khusus penjualan alat berat excavator telah melampaui target hingga sebesar 31%. Bahkan, jika dibandingkan dengan tahun lalu, pencapaian ini juga meningkat tajam. Pada tahun 2006, jumlah excavator yang berhasil dijual berjumlah 743 unit.

Despite the economic turbulence during the year 2007, our company has successfully improved its performance as reflected through revenue increase from IDR 1.4 trillion in 2006 to IDR 1.8 trillion in 2007. Net profit figure also showed significant growth at IDR 49.2 billion in 2007 compared to IDR 39.43 billion in 2006. Stellar performance in heavy machinery sector particularly sales and rental of mid-level equipment are key factors contributing to this positive financial result.

In 2007 the company sold 1,164 units of Hitachi excavators and 91 units of other products. The robust annual growth of excavator sales has made it the largest contributor in heavy machinery sales, exceeding the set target by 31% with realized sales of 1,164 units versus targeted 888 units. This figure has also shown drastic increase compared to its previous year of 743 units in 2006.



Kabar gembira juga datang dari sektor FMC (Full Maintenance Contracting) yang dengan sukses telah membukukan peningkatan pendapatan. Hal ini dapat terwujud atas berhasilnya Perseroan memprediksi peningkatan biaya pemeliharaan yang sesuai dengan rencana kerja yang telah disusun sebelumnya. Untuk menjaga sekaligus meningkatkan prestasi yang telah dicapai, Perseroan secara berkala dan pasti akan terus menambah tenaga-tenaga terampil melalui program Basic Technical Skill. Seiring dengan hal di atas, Perseroan juga berupaya sekuat tenaga untuk tidak pernah meninggalkan komitmennya demi meningkatkan kualitas di bidang lingkungan, kesehatan dan keselamatan kerja. Salah satu bentuk nyata Perseroan dalam usahanya untuk mempertahankan kepercayaan para pelanggan dan pemegang saham adalah dengan menerapkan Tata Kelola Perusahaan yang baik.

Tahun terus berjalan. Perseroan tidak akan pernah berhenti berdaya upaya meningkatkan keuntungan, serta senantiasa mencari solusi terbaik dari kondisi yang tidak menguntungkan yang mungkin terjadi setiap saat. Rencana dan strategi telah dirancang dengan memfokuskan pada perluasan cakupan pasar yang disertai penyempurnaan pelayanan bagi para pelanggan.

Perlu kami sampaikan bahwa Perseroan juga berhasil mencapai berbagai kemajuan di berbagai sektor, seperti implementasi ISO 9001:2000 guna memperoleh sertifikasi internasional. Sepanjang tahun 2007 juga diwarnai dengan berbagai even penting, seperti keterlibatan Perseroan dalam Mining Expo 2007 di Jakarta International Expo Kemayoran.

Yang tidak kalah penting, secara internal, Perseroan juga berupaya meningkatkan kinerjanya dengan berbagai upaya untuk meningkatkan sarana dan prasarana kerja di seluruh cabang yang ada. Langkah ini ditempuh untuk menurunkan tingkat kecelakaan kerja dan meningkatkan produktivitas kerja. Jajaran karyawan pun senantiasa ditingkatkan kompetensinya melalui penyelenggaraan berbagai pelatihan. Dan, yang jelas, Perseroan senantiasa memotivasi kerja karyawan dengan menerapkan strategi reward dengan memberikan bonus atas kinerja mereka sepanjang tahun 2007.

Tahun 2007 adalah tahun yang sangat kompetitif. Begitu juga tahun-tahun mendatang. Meskipun demikian, kami senantiasa terpacu untuk selalu berada beberapa langkah di depan. Dengan penuh keyakinan kami menyampaikan bahwa Perseroan bertekad untuk mempertahankan posisinya sebagai salah satu perusahaan penjualan dan jasa pelayanan alat-alat berat terdepan yang saling terintegrasi di Indonesia. Oleh karena itu, Perseroan akan meningkatkan layanan purna jualnya melalui peningkatan kontribusi penjualan suku cadang.

Tahun depan, untuk menyongsong pertumbuhan sektor pertambangan yang kian pesat, Perusahaan berencana melakukan ekspansi usaha dengan memperluas kapasitas pelayanan Kantor Cabang Balikpapan. Sementara itu, di sektor keuangan, Perusahaan yang dicita-citakan menjadi "One Stop Service Company" ini, Perusahaan juga berencana mengembangkan usaha jasa keuangan. Selain itu, menyimak fluktuasi mata uang rupiah terhadap dollar di sepanjang tahun 2007, Perusahaan juga akan segera mengubah sistem akuntansi keuangan yang ada dengan menggunakan parameter Dollar AS.

Akhir kata, atas nama Direksi, izinkanlah kami menyampaikan penghargaan yang tak ternilai dalam bentuk ucapan terima kasih kepada jajaran Komisaris yang menjadi tumpuan dan sumber dukungan kami selama ini. Izinkan juga kami menyampaikan penghargaan yang tiada terkira kepada seluruh karyawan Perseroan atas semangat, dedikasi dan prestasinya sehingga Perseroan dapat mencapai prestasi yang dapat sama-sama kita banggakan. Ucapan terima kasih juga kami sampaikan kepada para pemegang saham, mitra bisnis serta khalayak bangsa Indonesia pada umumnya atas dukungannya terhadap kiprah PT Hexindo Adiperkasa Tbk. Terima Kasih.

Another positive note comes from FMC (Full Maintenance Contracting) sector which has set record revenue growth due to successful management and coordination between maintenance cost and Company's strategic plan.

In order to keep a sustainable strong performance the company plans to keep improving its skilled human resources through Basic Technical Skill program while at the same time keeping its commitment to keep quality improvement in environmental, health, and safety standard. We strive to implement Good Corporate Governance to maintain the trust of our customers and shareholders.

Going forward, the Company will continuously improve its performance to increase shareholders' profit and weather through challenging economic times ahead. Sound strategic plan has been devised to focus on market expansion as well as customer satisfaction enhancement.

The Company has been implementing ISO 9001:2000 in order to obtain international certification and has participated in major important industry events such as Mining Expo 2007 which was held in Jakarta international Expo Kemayoran.

Internally, the Company has invested in upgrading work infrastructure across all outlets and branch offices in order to maximize work productivity and eliminating work-related accidents. Various trainings have been developed to increase employee competence level, combined with rewarding bonus plan to keep motivation high in 2007.

Year 2007 had its set of challenges and so will the upcoming years. Nonetheless, we are always prepared to keep marching few steps ahead of the game and very confident to remain at the leading position as a major integrated heavy machinery equipment player in the country. The Company plans to improve its after sales service by increasing its sparepart sales contribution. In light of aggressive growth in mining sector, the Company aims to expand its service through the launching of Balikpapan branch office next year. Based on the Company's vision to become "One Stop Service Company", the Company also plans to expand into financial service sector. In addition to this, to better anticipate higher USD-IDR rate fluctuations, the Company will start using USD denomination for its financial and accounting system.

Lastly, on behalf of Board of Directors, we extend our gratitude to the Board of Commissioners who has provided invaluable guidance and support to us. We sincerely thank all our staff for their relentless spirit, dedication, and contributions to help bring where the Company is now. We also thank all our shareholders, business partners, stakeholders, and public support to PT Hexindo Adiperkasa Tbk. Thank you.

# Peristiwa Penting dan Pencapaian Tahun 2007

Important Events and Achievements in 2007

2007



24-25 **JANUARI**  
**JANUARY**  
Rapat Anggaran, Hotel Borobudur  
Budget Meeting at Borobudur Hotel



5-8 **MARET**  
**MARCH**  
UNS Expo di Auditorium Universitas Negeri Surakarta sebagai bentuk Tanggung Jawab Sosial Perusahaan  
UNS Expo at Universitas Negeri Surakarta as a token of Corporate Social Responsibility



26-27 **JULI**  
**JULY**  
Rapat tengah tahun,  
Hotel Aryaduta  
Mid Year Meeting at  
Aryaduta Hotel



26 **JULI** - 16 **AGUSTUS**  
**JULY** - **AUGUST**  
Perayaan Hari Kemerdekaan Indonesia ke-62  
The 62nd Commemoration of Republic of  
Indonesia Independence Day



20-24 **AGUSTUS**  
**AUGUST**  
Mengajak konsumen untuk tur ke pabrik di Jepang  
Best customers tour visit to Japan factory



20-24 **AGUSTUS**  
**AUGUST**  
3-7 **SEPTEMBER**  
**SEPTEMBER**  
Gelombang 1 dan 2 Pelatihan  
Aplikasi AS400 dan Analisa Data  
AS400 Application and Data  
Analyzing Training 1st and 2nd Batch



16 **FEBRUARI**  
**FEBRUARY**  
Perayaan Ulang  
Tahun Hexindo ke-19  
Hexindo's 19th  
Birthday Celebration

29 **JANUARI**  
**JANUARY**  
HAP Gunung Bayan mendapatkan penghargaan Zero Accident atau tiadanya kecelakaan kerja terhitung periode 1 Januari 2005 s/d 31 Desember 2007. Penghargaan diberikan oleh Gubernur Kalimantan Timur. HAP Gunung Bayan is awarded Zero Accident achievement ranged between January 1, 2005 - December 31, 2007. The award is given by Governor of East Kalimantan.

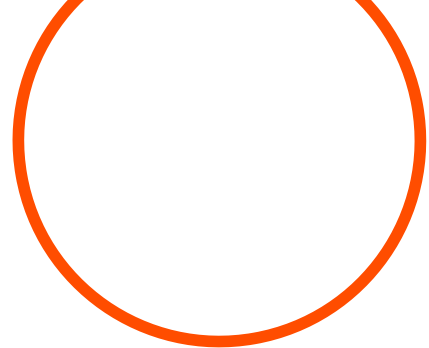
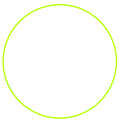

**24 APRIL**  
**APRIL**  
 Defensive driving merupakan sebuah kegiatan pelatihan dalam rangka meningkatkan pengetahuan dan kemampuan karyawan dalam mengemudikan kendaraan operasional perusahaan, juga bertujuan untuk mencegah dan mengurangi terjadinya kecelakaan kerja yang melibatkan kendaraan. Defensive driving is a training session to enhance staff's driving knowledge and skill, also purposed to reduce company operational vehicle's accidents.



**29-31 MEI**  
**MAY**  
 Pameran Pasar Modal 2007  
 2007 Capital Market Expo



**27 JUNI**  
**JUNE**  
 Rapat Umum Pemegang Saham 2007  
 2007 General Shareholder Meeting



**3 JULI**  
**JULY**  
 Presentasi SOH2010 mengenai visi dan misi Hitachi oleh Presiden, CEO, sekaligus Direktur Hitachi Construction Machinery Co., Ltd., Michijiro Kikawa  
 SOH2010 presentation by the President, CEO, and Director of Hitachi Construction Machinery Co., Ltd., Michijiro Kikawa about Hitachi's vision and mission



**26-27 OKTOBER**  
**OKTOBER**  
 Bentuk hubungan kerja sama yang baik antara Hexindo dengan INCO ditunjukkan dalam INCO GOLF DAY as a token of good business partnership between Hexindo and INCO



**31 OKTOBER - 3 NOPEMBER**  
**OCTOBER - NOVEMBER**  
 Partisipasi dalam "Energy and Mining Indonesia Conference and National Electricity Conference 2007"  
 Participate in "Energy and Mining Indonesia Conference and National Electricity Conference 2007"



**18 JANUARI**  
**JANUARY**  
 Penghargaan dari PAMA diberikan atas dasar performa dari HAP Kideco yang telah memenuhi standar keselamatan kerja yang ditentukan oleh PAMA, sebagai subkontraktor terbaik.  
 Award from PAMA regarding HAP Kideco's performance qualification based on work safety standard given by PAMA, as the best subcontractor.



**27 DESEMBER**  
**DECEMBER**  
 Acara Donor Darah  
 Blood Donor event



**19 DESEMBER**  
**DECEMBER**  
 Perayaan Natal komunitas Kristiani Hexindo di Apartemen Pasadena  
 Hexindo Christian Community celebrates Christmas on Pasadena Apartment

# Profil Perusahaan

## Company Profile



PT Hexindo Adiperkasa Tbk.

PT Hexindo Adiperkasa berdiri pada tanggal 28 November 1988. Perusahaan ini merupakan perusahaan perdagangan dan penyewaan serta pelayanan purna jual alat-alat berat. Selain itu, perusahaan ini sekaligus bertindak sebagai distributor tunggal untuk alat-alat berat dan suku cadang Hitachi.

### KANTOR PUSAT HEAD OFFICE

Jakarta Industrial Estate Pulo Gadung  
Jl. Pulo Kambing II  
Kav. I-II No. 33  
Jakarta 13930

Setelah sukses mencatatkan namanya pada Bursa Efek Jakarta pada bulan Februari 1995, maka PT Hexindo Adiperkasa pun berganti nama menjadi PT Hexindo Adiperkasa Tbk. Terpacu oleh keinginan yang kuat untuk mendukung semua kegiatan pemasaran yang dijalankan, Perusahaan secara berkesinambungan senantiasa meningkatkan kualitas produk-produk yang dihasilkannya untuk memenuhi kebutuhan pasar di berbagai sektor, seperti: bidang konstruksi, kehutanan, agroindustri dan pertambangan.

Di samping itu, dengan komitmen untuk menghadirkan beragam pilihan mesin terbaik, suku cadang asli berkualitas tinggi serta jaminan pelayanan purna jual yang terpercaya, Perusahaan senantiasa mencitrakan diri sebagai mitra terpercaya para pelanggan, demi terwujudnya kinerja produksi pada level tertinggi tapi dengan biaya seefisiensi mungkin. Semua itu, tentunya tidak terlepas dari sistem manajemen Perusahaan yang solid dan terpadu serta semangat profesionalisme yang tinggi dalam membentuk PT Hexindo Adiperkasa Tbk sebagai perusahaan terbaik kebanggaan bangsa.

Kami juga menjamin dukungan suku cadang, pelayanan & kontrak pemeliharaan penuh serta remanufaktur dengan menjadi distributor tunggal di Indonesia untuk:

Berbagai visi di atas dibuktikan dengan pencapaian nilai penjualan nasional sebesar Rp 1,825 triliun pada tahun 2007 dan menjadikan PT Hexindo Adiperkasa Tbk sebagai salah satu distributor alat-alat berat terkemuka, khususnya yang melayani kebutuhan sektor kehutanan, agroindustri, pertambangan dan konstruksi. Saat ini PT Hexindo Adiperkasa Tbk memiliki 30 kantor penjualan pemasaran serta didukung oleh 802 karyawan di berbagai kota di seluruh Indonesia.

We also guarantee the spare-parts support, after-sales service and the maintenance contract, as well as remanufacturing, being the sole distributor in Indonesia for the following:

### Bidang & Kegiatan Usaha Business Expertise

- Penjualan alat-alat berat  
Heavy-machine trading
- Penyewaan alat-alat berat  
Heavy-machine rental
- Dukungan suku cadang  
Spare-parts support
- Dukungan pelayanan & Kontrak Pemeliharaan Penuh  
After-sales service and full-maintenance contract
- Remanufaktur  
Remanufacturing

### Jenis Produk dan Jasa

Kami menjamin kinerja kerja perusahaan mitra kami dengan produk-produk unggulan seperti:

Products and Services  
We guarantee the performance of our partners with the following superior products:

- Hitachi Zaxis Excavator ZX 200 MF
- Hitachi Zaxis Excavator ZX 110 MF
- John Deere Forwarder 1010D
- Waratah Attachment HTH 616

**HITACHI**

**JOHN DEERE**

**waratah**  
FORESTRY ATTACHMENTS

**rotobac**

**Atlas Copco**

**Donaldson**  
Filtration Solutions

PT Hexindo Adiperkasa was established on November 28, 1988 as a trading, rental and after-sales service company for heavy machineries. PT Hexindo Adiperkasa was also the sole distributor for Hitachi heavy machineries and spare parts. Following successful IPO in Jakarta Stock Exchange in February 1995, PT Hexindo Adiperkasa transformed into PT Hexindo Adiperkasa Tbk. With strong commitment to support marketing activities, the Company continuously improve its product lines with a wide range of quality products to answer the market demand in many sectors, such as: constructions, forestry, agriculture industry and mining.

PT Hexindo Adiperkasa Tbk committed to present the best choices of machineries, high quality genuine spare parts and reliable after-sales services. In the line to be and to do the best, the Company partners with customers to achieve the highest level of productivity with the highest level of cost efficiency. Nevertheless, it is indeed the result of solidity and integrated management system, supported by the roaring spirit of professionalism to build PT Hexindo Adiperkasa Tbk as one of the best company, and the pride of the nation.

The above vision and statement was indeed proven by national sales in 2007, worth of Rp 1.825 trillion that made PT Hexindo Adiperkasa Tbk one of the prominent distributors of heavy machineries for forestry, agriculture, mining, and construction industries. For all purposes, PT Hexindo Adiperkasa Tbk supported by 30 sales and marketing offices with 802 employees in many city in Indonesia.

# Struktur Organisasi

## Organization Structure

President Director: Manuntun Situmorang  
 Director: Toshiaki Takase  
 Director: Takaaki Teranishi  
 Director: Yoshiya Hamamachi  
 Director: Shinichi Hirota  
 Director: Tony Endroyoso  
 Director: Tetsuo Maruyama

(Non Resident)  
 Director: Naoki Kito  
 Director: Yasushi Ochiai

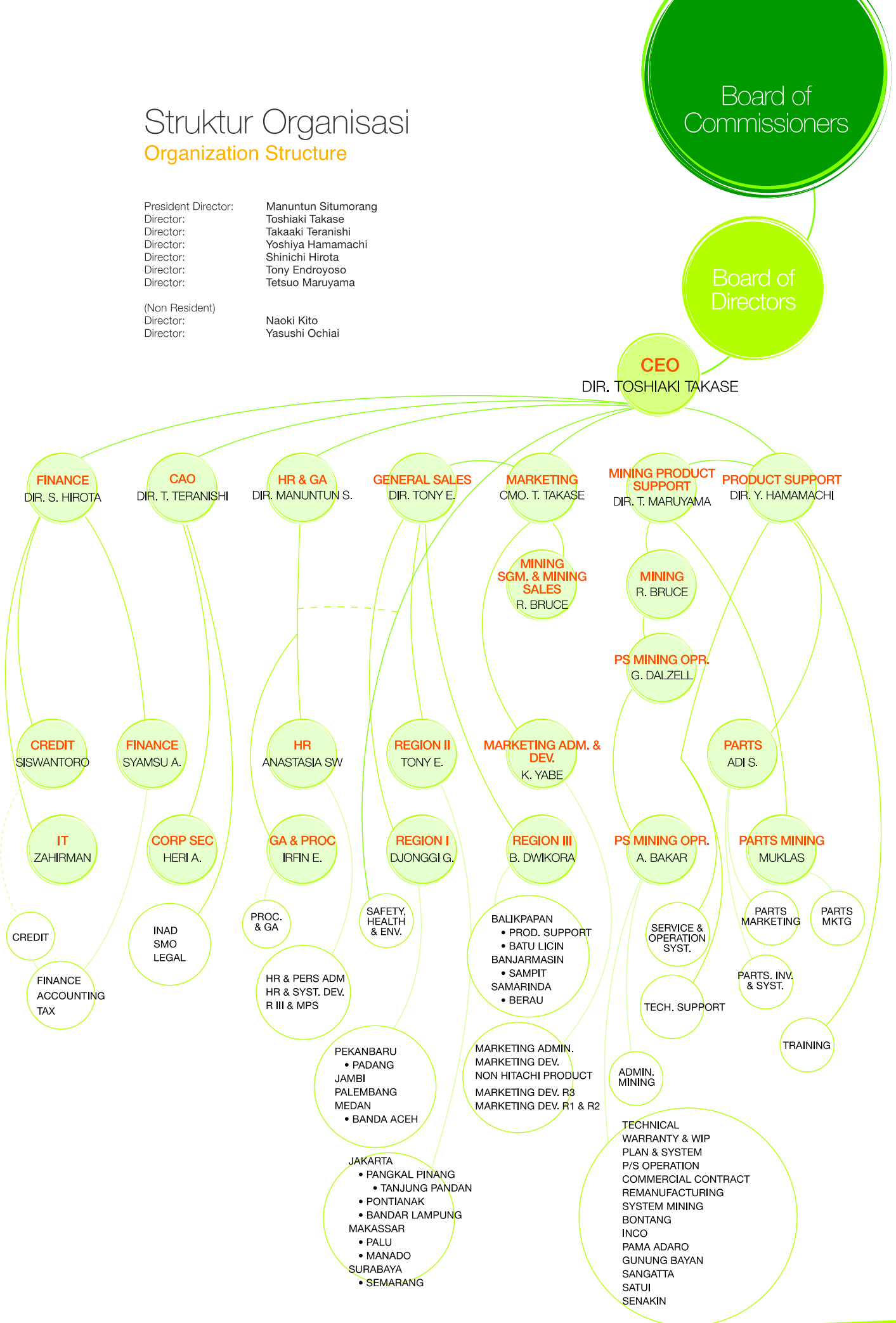



# Dewan Direksi

## Board of Directors



### Direktur Tidak Aktif | Non-Resident Director

#### **Naoki Kito** Direktur I Director

Warga Negara Jepang, 60 tahun. Beliau diangkat sebagai Direktur PT Hexindo Adiperkasa Tbk sejak Juni 2005. Beliau juga menjabat sebagai General Manager Asia & Oceania, Business Division Hitachi Construction Machinery Co., Ltd, Jepang. Meraih gelar kesarjanaan dari Universitas Rikkyo pada tahun 1981.

Mr. Kito, 60 years old Japanese, is a Director of PT Hexindo Adiperkasa Tbk since June 2005. He is also in charge as a General Manager Asia & Oceania, Business Division at Hitachi Construction Machinery Co., Ltd., Japan. Graduated from Rikkyo University in 1971.

#### **Yasushi Ochiai** Direktur I Director

Warga Negara Jepang, 52 tahun. Beliau diangkat sebagai Direktur PT Hexindo Adiperkasa Tbk sejak Juni 2007. Beliau juga menjabat sebagai Wakil Presiden Divisi Strategi Pemasaran pada Grup Marketing. Sebelumnya, beliau pernah menjabat sebagai Direktur di German Regional Office pada Hitachi Construction Machinery. Meraih gelar kesarjanaan dari Universitas Kyoto pada tahun 1978.

Mr. Ochiai, 52 years old Japanese, is a Director of PT Hexindo Adiperkasa Tbk since June 2007. He is also in charge as Vice President of Strategic Marketing Division. He is a former of German Regional Office Director of Hitachi Construction Machinery. He graduated from Kyoto University in 1981.

#### **Manuntun Situmorang** Direktur Utama I President Director

Warga Negara Indonesia, 54 tahun. Alumni Universitas Krisnadwipayana tahun 1980 ini diangkat sebagai Direktur Utama PT Hexindo Adiperkasa Tbk sejak April 2005. Sebelumnya, beliau menjabat sebagai Direktur sejak Juni 2004. Sebelumnya, beliau juga pernah menduduki posisi Senior General Manager untuk General Affair & HRD.

Mr. Situmorang, 54 years old Indonesia, is the President Director of PT Hexindo Adiperkasa Tbk since April 2005. His position was a Director since June 2004. He was also in charge as a Senior General Manager for General Affair & HRD in the company before. He received a degree from Krisnadwipayana University in 1980.

#### **Toshiaki Takase** Direktur I CEO

Warga Negara Jepang, 52 tahun. Beliau diangkat sebagai CEO PT Hexindo Adiperkasa Tbk sejak Juni 2006. Bergabung dengan Hitachi Construction Machinery pada tahun 1979. Beliau pernah menjabat sebagai Asisten Manajer dan kemudian sebagai Manajer International Sales & Marketing Office, American Business Department di Kantor Pusat Tokyo. Pada tahun 2002 beliau diangkat sebagai Manajer S&S Group pada Divisi China Business. Kemudian, pada tahun 2004 dipercaya sebagai General Manager Marketing Group, International Sales & Marketing Division, Asia, Oceania & China Department. Beliau meraih gelar kesarjanaan dari Universitas Keio, angkatan 1979.

Mr. Takase, 52 years old Japanese, is the Chief Executive Officer of PT Hexindo Adiperkasa Tbk since June 2006. He is a former Assistant Manager, then Manager of International Sales & Marketing Office, American Business Department in Tokyo Headquarter; Manager S&S Group China Business Division in 2002; and General Manager of Marketing Group, International Sales & Marketing Division, Asian Oceania & China Department in 2004. He received a degree from Keio University, class of 1979.

#### **Takaaki Teranishi** Direktur I Director

Warga Negara Jepang, 60 tahun. Beliau diangkat sebagai Direktur PT Hexindo Adiperkasa Tbk sejak Juni 2004. Meraih gelar kesarjanaan dari Universitas Waseda pada tahun 1971.

Mr. Teranishi, 60 years old Japanese, is a Director of PT Hexindo Adiperkasa Tbk since June 2004. He graduated from Waseda University in 1971.



# Dewan Komisaris

## The Commissioners



**Kardinal A. Karim**

**Komisaris Utama | President Commissioner**

Selain menjabat sebagai Komisaris Utama PT Hexindo Adiperkasa Tbk sejak Juni 2003, Warga Negara Indonesia Lulusan program Manajemen dari Asian Institute Of Management Manila tahun 1980 ini juga menjabat sebagai Ketua Komite Audit sejak tahun 2003.

Mr. Karim, 66 years old Indonesian, is the President Commissioner of PT Hexindo Adiperkasa Tbk since June 2003. He is also in charge as a Chairman of Audit Committee since 2003. Received his degree from Asian Management Institute of Manila in 1980.

**Donald Christian**

**Komisaris | Commissioner**

Warga Negara Indonesia, 51 tahun. Lahir di Jakarta pada 10 Oktober 1957. Selain menjabat sebagai Komisaris Utama PT Hexindo Adiperkasa Tbk sejak Juni 2007, sarjana Teknik Mesin dari Universitas Kristen Indonesia ini juga menjabat sebagai General Manager Production PT Hitachi Construction Machinery Indonesia.

Mr. Christian, 51 years old Indonesia, is the Commissioner of PT Hexindo Adiperkasa Tbk since June 2007. Born in Jakarta on October 10, 1957. He is also in charge as a General Manager Production of PT Hitachi Construction Machinery Indonesia. Received his degree Mechanical Engineering, Christian University of Indonesia.



**Harry Danui**

**Komisaris | Commissioner**

Sebelum menjabat sebagai Komisaris Perseroan sejak Juni 2003, warga negara Indonesia yang lahir di Ternate bulan November 1960 dan juga tercatat sebagai sebagai lulusan Universitas Simon Fraser di Kanada tahun 1984 ini adalah Direktur Keuangan di PT Efata Papua Airlines.

Mr. Danui, 47 years old Indonesian, is the Commissioner of PT Hexindo Adiperkasa Tbk since June 2003. He is also in charge as a Finance Director of PT Efata Papua Airlines. Received his degree from Simon Frase University, Canada in 1984.

**Shinichi Hirota**  
Direktur | Director

Warga Negara Jepang, 40 tahun. Beliau diangkat sebagai Direktur Keuangan PT Hexindo Adiperkasa Tbk sejak Juni 2007. Meraih gelar kesarjanaan dari Universitas Waseda pada tahun 1993.

Mr. Hirota, 40 years old Japanese, is a Director of Finance and Accounting of PT Hexindo Adiperkasa Tbk since June 2007. He graduated from Waseda University in 1993.

**Tetsuo Maruyama**  
Direktur | Director

Warga Negara Jepang, 48 tahun. Beliau diangkat sebagai Direktur PT Hexindo Adiperkasa Tbk sejak Juni 2007. Alumni Toba Merchant Vessel Technical College tahun 1980 ini pernah menjabat sebagai GM Mining Product Support Administration PT Hexindo Adiperkasa Tbk.

Mr. Maruyama, 48 years old Japanese, is a Director of PT Hexindo Adiperkasa Tbk since June 2007. He was a General Manager of Mining Product Support Administration PT Hexindo Adiperkasa Tbk. He graduated from Toba Merchant Vessel Technical College in 1980.

**Yoshiya Hamamachi**  
Direktur | Director

Warga Negara Jepang, 47 tahun. Beliau diangkat sebagai Direktur PT Hexindo Adiperkasa Tbk sejak Juni 2005. Meraih gelar kesarjanaan dari Yuge Merchant Vessel Technical College tahun 1981.

Mr. Hamamachi, 47 years old Japanese, is a Director of PT Hexindo Adiperkasa Tbk since June 2005. He graduated from Yuge Merchant Vessel Technical College in 1981.

**Tony Endroyoso**  
Direktur | Director

Warga Negara Indonesia, 52 tahun. Beliau diangkat sebagai Direktur PT Hexindo Adiperkasa Tbk sejak Juni 2003. Sebelumnya, beliau menjabat sebagai General Manager Region II. Meraih gelar kesarjanaan dari Institut Pertanian Bogor (IPB) pada tahun 1981.

Mr. Endroyoso, 52 years old Indonesian, is a Director of PT Hexindo Adiperkasa Tbk since June 2003. He was a General Manager Region II. He graduated from Bogor Institute of Agriculture (IPB) in 1981.



# Informasi Tentang Saham Perseroan

Corporate's Share Information

## Struktur Pemegang Saham Shareholder's Structure

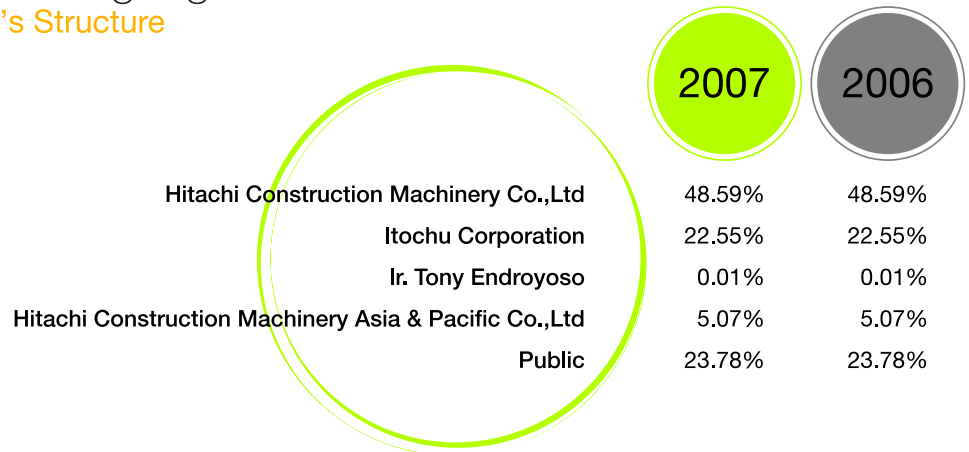

## Kronologis Pencatatan Saham Share Records

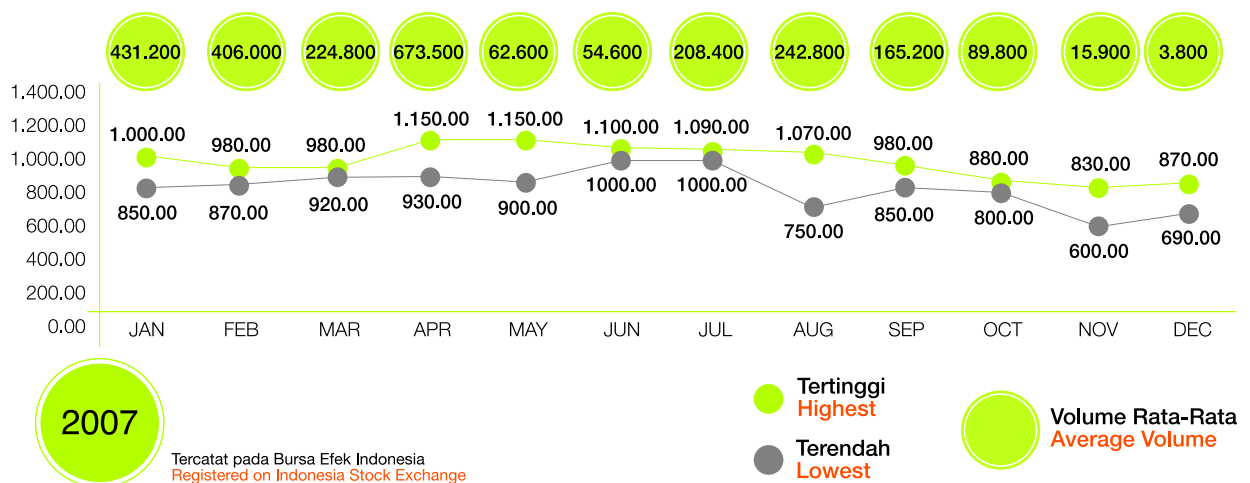



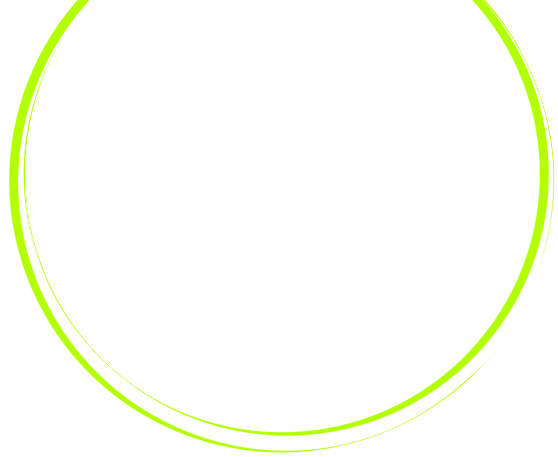

## Penghargaan dan Sertifikasi

### Awards and Certifications

- Penghargaan sebagai “Distributor of the Year - 1989” oleh Hitachi Construction Machinery Co., Ltd. (Juli 1990)  
Awarded “Distributor of the Year - 1989” by our principle Hitachi Construction Machinery Co., Ltd. (July 1990)
- Penghargaan sebagai “Distributor of the Year - 1990” oleh Hitachi Construction Machinery Co., Ltd. (Juli 1991)  
Awarded “Distributor of the Year - 1990” by our principle Hitachi Construction Machinery Co., Ltd. (July 1991)
- Memperoleh “Distributor Achievement Award” dalam rangka peningkatan penjualan produk di tahun 1992 oleh Hitachi Construction Machinery Co., Ltd. (Juli 1993)  
Earned “Distributor Achievement Award – in recognition of continuous sales growth in 1992” by our principle Hitachi Construction Machinery Co., Ltd. (July 1993)
- Penghargaan untuk peningkatan produktivitas yang signifikan sejak tahun 1990 oleh Hitachi Construction Machinery Co., Ltd. (September 1994).  
In Recognition of Outstanding Achievement since 1990 by our principle Hitachi Construction Machinery Co., Ltd. (September 1994)
- Penghargaan untuk “Largest Sales Volume – 1995” oleh Hitachi Construction Machinery Co., Ltd. (Juli 1996)  
Recognized for “Largest Sales Volume – 1995” by our principle Hitachi Construction Machinery Co., Ltd. (July 1996)
- Penghargaan untuk “Largest Sales Volume – 1999” oleh Hitachi Construction Machinery Co., Ltd. (Juli 2000)  
Recognized for “Largest Sales Volume – 1999” by our principle Hitachi Construction Machinery Co., Ltd. (July 2000)
- Sertifikasi sebagai “Nominee Emiten Papan Utama Terbaik” untuk Bisnis Indonesia Award 2005 (Juni 2005)  
Named “Nominee Emiten Papan Utama Terbaik” at Bisnis Indonesia Award 2005 (June 2005)
- Sertifikasi sebagai “The Best Public Companies” berdasarkan konsep EVA kategori perusahaan dengan aset di bawah 1 Triliun Rupiah pada SWA 100 Awards (Desember 2005)  
Named one of “The Best Public Companies Based on EVA Concept With Asset Under 1 Trillion Rupiahs Category” at SWA 100 Award (December 2005)

## Lembaga Penunjang Pasar Modal

### Stock Market Supports Bureau

#### AUDITOR

##### ERNST & YOUNG

Purwanto, Sarwoko & Sandjaja  
The Indonesia Stock Exchange Building, Tw. 2, 7th Floor  
Jl. Jend. Sudirman Kav 52-53, Jakarta 12190  
t. +62.21.5298.5000  
f. +62.21.5289.4100

#### LEMBAGA PENYIMPANAN DAN PENYELESAIAN

##### PT Kustodian Sentral Efek Indonesia

The Indonesia Stock Exchange Building, Tw. 1, 5th Floor  
Jl. Jend. Sudirman Kav 52-53  
Jakarta 12190  
t. +62.21.5299.1099  
f. +62.21.5299.1199

#### BIRO ADMINISTRASI EFEK

##### PT Sirca Datapro Perdana

Wisma Sirca  
Jl. Johar No.4, Menteng  
Jakarta 10340  
t. +62.21.314.0032  
f. +62.21.390.0671

#### INDONESIA STOCK EXCHANGE

The Indonesia Stock Exchange Building  
Jl. Jend. Sudirman Kav 52-53, Jakarta 12190  
t. +62.21.515.0515 ext: 4307, 4309, 4312, 4321  
+62.21.0800.140.2820 (Toll Free)  
f. +62.21.515.0330  
e.webmaster@idx.co.id

#### BAPEPAM-LK

Gedung Baru Lantai 3-8  
Departemen Keuangan R.I.  
Jl. Lapangan Banteng Timur 1-4  
Jakarta 10710  
t. +62.21.385.8001  
f. +62.21.385.7917  
e.bapepam@bapepam.go.id

# Jaringan Pemasaran & Purna Jual

Marketing & Product Support



**CORPORATE HEADQUARTER**

•• **Marketing and Product Support Networks**  
**Head Office**

Jakarta Industrial Estate Pulo Gadung  
Jl. Pulo Kambing II Kav. I-II No. 33, Jakarta 13930  
Ph. (021) 4611688 (Hunting), 4615108 (Product Support)  
Fax. (021) 4611686 (General), 4607355 (Marketing), 4607357 (Finance)  
(021) 4608956 (Product Support), 4614707 (Corporate Secretary)  
URL <http://www.hexindo-tbk.co.id>

**SULAWESI**



•• **MANADO**

Jl. 17 Agustus No. 11  
Teling Atas, Wanea  
Manado 95119  
Ph. (0431) 856908 / 875627  
Fax. (0431) 856792  
VPN-IP 195/196, then 131  
[sutarto@hexindo-tbk.co.id](mailto:sutarto@hexindo-tbk.co.id)  
[mdoservice@hexindo-tbk.co.id](mailto:mdoservice@hexindo-tbk.co.id)

•• **MAKASSAR**

Jl. Kima Raya I Kav. K-IA  
Makassar Industrial Estate - Daya 90245  
Ph. (0411) 510853, 510854, 510857  
Fax. (0411) 510856  
VPN-IP 195/196, then 371  
[michael@hexindo-tbk.co.id](mailto:michael@hexindo-tbk.co.id)  
[mksservice@hexindo-tbk.co.id](mailto:mksservice@hexindo-tbk.co.id)

•• **PALU**

Jl. Veteran No. 11  
Palu 94124  
Ph. (0451) 423003 / 428830  
Fax. (0451) 427366  
VPN-IP 195/196, then 141  
[syarir@hexindo-tbk.co.id](mailto:syarir@hexindo-tbk.co.id)  
[pluservice@hexindo-tbk.co.id](mailto:pluservice@hexindo-tbk.co.id)

•• **SOROWAKO**

PT. Inco Sorowako  
Inco Project Sorowako  
Mem Area DD 15  
Plant Site Sorowako 91984  
Sulawesi Selatan  
Kabupaten Luwu Timur Kecamatan Nuha  
Sulawesi Selatan  
Ph. (021) 5249100 Ext. 2738  
Fax. (021) 5249560  
VSAT (021) 4611688-191-305  
[usmanali@hexindo-tbk.co.id](mailto:usmanali@hexindo-tbk.co.id)  
[swkservice@hexindo-tbk.co.id](mailto:swkservice@hexindo-tbk.co.id)

## SUMATRA



### •• ACEH

Jl. Teuku Umar No. 33  
Seutui - Banda Aceh  
Ph. (0651) 40416  
Fax. (0651) 40416  
VPN-IP 195/196, then 331  
taruhandoyo@hexindo-tbk.co.id  
achservice@hexindo-tbk.co.id

### •• JAMBI

Jl. Marsda Surya Darma No. 48  
KM.10, Kenali Asam Bawah  
Kota Baru - Jambi 36128  
Ph. (0741) 42500, 40677  
Fax. (0741) 42488  
VPN-IP 195/196, then 351  
jalianus@hexindo-tbk.co.id  
jmbservice@hexindo-tbk.co.id

### •• TANJUNG PANDAN - BELITUNG

Jl. Jend. Sudirman No. 18  
RT.017 RW.007  
Tanjung Pandan Belitung  
Propinsi Bangka Belitung 33411  
Ph. (0719) 24500  
Fax. (0719) 23202  
VPN-IP 195/196, then 311  
darsono@hexindo-tbk.co.id  
tjpservice@hexindo-tbk.co.id

### •• MEDAN

Jl. Medan Tanjung Morawa Km. 11,5  
Medan 20362  
Ph. (061) 7941728/23/24  
Fax. (061) 7941729  
VPN-IP 195/196, then 191  
rinaldi@hexindo-tbk.co.id  
mdnservice@hexindo-tbk.co.id

### •• PANGKAL PINANG

Jl. A. Yani No. 96  
Pangkal Pinang  
Prop. Kep. Bangka - Belitung 33127  
Ph. (0717) 424933  
Fax. (0717) 424933  
VPN-IP 195/196, then 301  
sutrino@hexindo-tbk.co.id  
pkpservice@hexindo-tbk.co.id

### •• PEKANBARU

Jl. Soekarno Hatta No. 62 A  
Pekanbaru 28291  
Ph. (0761) 646006, 587339  
Fax. (0761) 64580  
VPN-IP 195/196, then 171  
djonggi@hexindo-tbk.co.id  
pkuserice@hexindo-tbk.co.id

### •• PADANG

Jl. Raya Bypass Km. 20  
Kel. Tanjung Aur, Koto Tengah  
Padang 25171  
Ph. (0751) 483366-74  
Fax. (0751) 483371-74  
VPN-IP 195/196, then 421  
nuzul@hexindo-tbk.co.id  
pdgservice@hexindo-tbk.co.id

### •• PALEMBANG

Jl. Alamsyah Ratu Prawira Negara No. 591B  
Kel. Karang Jaya, Kec. Gandus  
Palembang - Sumatera Selatan 30149  
Ph. (0711) 444639-40  
Fax. (0711) 442468  
VPN-IP 195/196, then 181  
irpan@hexindo-tbk.co.id  
plbservice@hexindo-tbk.co.id

### •• BANDAR LAMPUNG

Jl. Arif Rahman Hakim No. 57  
LK II Jayabaya III, Sukabumi, Sukarame  
Bandar Lampung 35134  
Ph. (0721) 770 865 / 740 6575  
Fax. (0721) 7406575  
VPN-IP 195/196, then 341  
edi@hexindo-tbk.co.id  
lpgservice@hexindo-tbk.co.id

## KALIMANTAN



### •• BALIKPAPAN

Jl. Jend. Sudirman No. 20  
Balikpapan 76114  
Ph. (0542) 760 320/22  
Fax. (0542) 766 637  
VPN-IP 195/196, then 120/121  
bima@hexindo-tbk.co.id  
blpservice@hexindo-tbk.co.id

### •• TARAKAN

Jl. Jend. Sudirman RT.3 No. 64  
Kampung Baru, Tarakan  
Ph. (0551) 51778/79  
Fax. (0551) 24793  
VPN-IP 195/196, then 440/441  
dwih@hexindo-tbk.co.id

### •• PONTIANAK

Jl. A. Yani Km. 12 No. 87  
Pontianak 78193  
Ph. (0561) 575800, 725354  
Fax. (0561) 725415  
VPN-IP 195/196, then 411  
hery@hexindo-tbk.co.id  
pnkservice@hexindo-tbk.co.id

### •• SIS ADARO PROJECT

Jl. Hauling KM 73 HW 500  
Tutupan, Tanjung, Tabalong  
Kalimantan Selatan  
Ph. 0852-4846982  
VSAT (021) 4611688-191-215  
sisservice@hexindo-tbk.co.id

### •• BATU LICIN

Perum Anggrek  
Jl. Raya Batu Licin No. 40  
RT. 08, Batu Licin, Tanah Bumbu  
Kalimantan Selatan  
Ph. (0518) 71468  
Fax. (0518) 71468  
VPN-IP 195/196, then 151  
irjon@hexindo-tbk.co.id  
btlservice@hexindo-tbk.co.id

### •• JAKARTA

Pulo Gadung Industrial Estate  
Jl. Pulo Kambing II Kav. I-II No. 33  
Jakarta 13930  
Ph. (021) 460 3778 (hunting)  
(021) 461 1688 (hunting)  
Fax. (021) 460 7350  
VPN-IP 195/196, then 110/111  
siswantoro@hexindo-tbk.co.id  
jktservice@hexindo-tbk.co.id

### •• BALIKPAPAN

MINING PRODUCT SUPPORT  
Jl. Jend. Sudirman No. 20  
Balikpapan 76114  
Ph. (0542) 760 320/22  
Fax. (0542) 766 635  
VPN-IP 195/196, then 120/121  
dalzell@hexindo-tbk.co.id  
kukuh@hexindo-tbk.co.id

### •• KIDECO

Desa Batu Kajang, Kalimantan Timur  
VSAT (021) 4611688-191-290  
jerry@hexindo-tbk.co.id  
kdcservice@hexindo-tbk.co.id

### •• SANGATTA

KPC Project Sangatta  
Tango Delta, Kalimantan Timur 75387  
Ph. (0549) 21524, 21526, 21530  
Fax. (0549) 21525  
VPN-IP 195/196, then 160/161  
mgeorge@hexindo-tbk.co.id  
tohaph@hexindo-tbk.co.id

### •• BONTANG

Ph. (0548) 5110281/5110291  
Fax. (0548) 5118847  
VSAT (021) 4611688-191-300  
abakar@hexindo-tbk.co.id  
btgservice@hexindo-tbk.co.id

### •• TANJUNG REDEP

Jl. Raya Rinding Km.4 RT. 02  
Kec. Teluk Bayur Tanjung Redep  
Berau 77135  
Ph. (0554) 2027208 / 2703110  
Fax. (0554) 23156  
VSAT (021) 4611688-191-260  
nunung@hexindo-tbk.co.id  
bruserice@hexindo-tbk.co.id

### •• SURABAYA

Jl. Rungkut Industri II No. 59  
Surabaya 60293  
Ph. (031) 8420096 - 98  
Fax. (031) 8412884  
VPN-IP 195/196, then 381  
okky@hexindo-tbk.co.id  
sbyservice@hexindo-tbk.co.id

### •• BANJARMASIN

Jl. A. Yani Km 23 RT. 09 RW.03 Landasan Ulin  
Kotamadya Banjarbaru 70724  
Kalimantan Selatan  
Ph. (0511) 470 6056  
Fax. (0511) 470 6057  
VPN-IP 195/196, then 320/321  
taufiq@hexindo-tbk.co.id  
bjmservice@hexindo-tbk.co.id

### •• GUNUNG BAYAN

Desa Muara Tae, Kecamatan Jempang  
Kabupaten Kutai Barat, Kalimantan Timur  
VSAT (021) 4611688-191-210  
parmo@hexindo-tbk.co.id  
gbpservice@hexindo-tbk.co.id

### •• SAMARINDA

Jl. Cipto Mangunkusumo No. 19  
Kel. Sungai Kledang  
Samarinda 75131  
Ph. (0541) 261608  
Fax. (0541) 261838  
VPN-IP 195/196, then 391  
fera@hexindo-tbk.co.id  
smdservice@hexindo-tbk.co.id

### •• SAMPIT

Jl. A. Yani No. 02B Mentawa Baru Hulu  
Sampit, Kotawaringin Timur 74322  
Ph. (0531) 34314/875627  
Fax. (0531) 32092  
VPN-IP 195/196, then 361  
basuki@hexindo-tbk.co.id

### •• ADARO

Tanjung Tabalong  
Kalimantan Selatan  
Ph. 0813-49743398  
VSAT (021) 4611688-191-295  
binar@hexindo-tbk.co.id  
adrservice@hexindo-tbk.co.id

### •• SEMARANG

Jl. Puri Anjasmoro Raya C1 No. 19  
Semarang Barat  
Ph. (024) 7604855  
Fax. (024) 7604855  
VPN-IP 195/196, then 431  
sunoko@hexindo-tbk.co.id

## JAWA



# Sumber Daya Manusia

## Human Capital Resource



### Jumlah Karyawan | Human Capital

Jumlah keseluruhan tenaga kerja Perseroan adalah 802 orang. Hampir setengahnya adalah tenaga teknis, yang merupakan aset terbesar perusahaan. Hingga akhir Desember 2007, jumlah teknisi Perusahaan tercatat sebanyak 358 orang. Penambahan jumlah teknisi ini merupakan tindakan yang disengaja terutama untuk meningkatkan kepuasan pelanggan. Sebagian besar teknisi yang berjumlah sekitar 211 orang berada di lokasi proyek eksplorasi batubara di Kalimantan.

Engineers, the biggest assets of the Company, cover almost half of the total employee in the Company, which are 802 people in total. PT Hexindo Adiperkasa Tbk provides 358 engineers and still continuously recruiting until late 2007 to improve customer satisfaction. Most of the engineers, 211 of them, were on the coal site projects in Kalimantan.

### Pengembangan Kompetensi | Developing Competencies

Seiring dengan pesatnya perkembangan perusahaan, maka kebutuhan perusahaan akan tenaga-tenaga teknis yang berkompentensi tinggi dan handal untuk mendukung keberhasilan aktivitas purna jual perseroan—khususnya dalam Kontrak Pemeliharaan Penuh (FMC)— terus meningkat. Salah satu kebijakan yang ditempuh perusahaan di dalam memenuhi kebutuhan akan teknisi-teknisi tersebut, baik untuk proyek perusahaan maupun cabang Perusahaan, adalah dengan terus-menerus mengembangkan program pelatihan Basic Technical Skill (BTS). Program pengembangan BTS telah dilakukan selama periode tahun 2007. Pada program yang berlangsung selama 9 bulan tersebut Perusahaan mengikutsertakan tenaga-tenaga muda lulusan Sekolah Menengah Kejuruan. Masa pelatihan dibagi untuk pendalaman teori di kelas selama 3 bulan, dan 6 bulan praktik di proyek. Program ini, selain merupakan usaha swadaya Perusahaan, juga untuk memenuhi sumber daya dengan kompetensi tinggi yang akan menangani alat berat Hitachi (produk unggulan utama).

The need of expert engineers has become a critical requirement of human resources in supporting the impressive growth of the Company. One of the programs, developed by the company to meet the requirement of expert engineers for site projects and branch offices, is continuously improving the Basic Technical Skill (BTS) training programs.

In 2007, the BTS program has been performed that involved fresh graduates from Vocational High School. A 9-month program completion is required which is divided into a 3-month class of theoretical training and a 6-month on-site projects practical training. The program is one way of Company's self providing effort to fulfil the needs of expert engineers in handling Hitachi heavy machineries (main superior products).

### Ragam Kegiatan | Human Capital Events

Selama periode tahun 2007, beberapa kegiatan di bidang pengembangan sumber daya manusia telah dilakukan Perusahaan, antara lain:

1. Program beasiswa bagi anak karyawan berprestasi. Program ini merupakan wujud nyata dari misi Perusahaan untuk memberikan kontribusi bagi peningkatan kesejahteraan karyawan di bidang pendidikan secara umum
2. Program penghargaan bagi karyawan yang telah berbakti kepada perusahaan selama kurun waktu 10 dan 15 tahun; diberikan dalam bentuk natura atau barang berharga semisal emas
3. Menegakkan kultur disiplin melalui tertib administrasi dalam akurasi pencatatan kehadiran karyawan, terutama di cabang dan proyek, dengan pengadaan fasilitas mesin pencatat kehadiran yang menggunakan deteksi sidik jari

In 2007, the Company held several events related to Human Resources activities as the following:

1. Scholarship program for accomplished children of employees. The program is the realization of Company's mission to contribute in improving employee's welfare, specifically in educational aspect
2. Reward program for employees that have 10 and 15 years of dedication to the Company; in the form of gold/valuables
3. Disciplined administration by accurately recording employees attendance especially in branches and project sites, by providing attendance-recording machine with fingerprint authentication



# Analisis dan Pembahasan Manajemen

## Management Discussion and Analysis

### Tinjauan Operasi Perusahaan

Perseroan telah menunjukkan kinerja yang prima terhadap pemenuhan permintaan atas kebutuhan alat berat yang cukup besar pada tahun 2007. Penjualan alat berat meningkat dibandingkan tahun sebelumnya sebesar hampir 45% dari 825 unit menjadi 1.251 unit. Unit Excavator sebagai produk unggulan dari merek Hitachi dan juga produk utama dari Perseroan adalah pemberi kontribusi terbesar dalam total penjualan sekitar 93% atau 1.164 unit. Secara nasional kebutuhan akan alat berat khususnya unit excavator memberi porsi yang berarti dan paling besar terhadap total keseluruhan permintaan alat berat, pada tahun 2007 kebutuhan permintaan diperkirakan sebesar 4.000 unit excavator dan Perseroan memberikan andil sebesar 23% pangsa pasar nasional. Penjualan alat berat di tahun ini meningkat sangat signifikan dibandingkan tahun sebelumnya sebesar 31% dari 1,4 triliun menjadi 1,8 triliun. Prospek mengenai kebutuhan permintaan alat berat jenis excavator untuk tahun mendatang diperkirakan akan cukup besar dari tahun sebelumnya dan perseroan juga telah mengantisipasi hal tersebut dalam pemenuhan permintaan melalui peningkatan jumlah kapasitas produksi excavator oleh pabrik produksi.

Sektor Agrobisnis dan Kehutanan masih merupakan andalan dan fokus utama perseroan dalam penjualan alat berat. Kehutanan dan Agrobisnis memberikan kontribusi terbesar terhadap penjualan alat berat sebesar 534 unit dan 218 units. Tingginya permintaan di sektor Kehutanan disebabkan adanya pengembangan Hutan Tanaman Industri atas dasar deregulasi kebijakan disektor ini oleh Pemerintah dan kebutuhan akan bahan dasar untuk industri kertas yang cukup tinggi khususnya di daerah Sumatera, dimana pertumbuhan ini berkaitan dengan reputasi Indonesia sebagai pionir dalam percaturan industri kertas di dunia. Sektor konstruksi mengalami perkembangan yang baik dibandingkan tahun sebelumnya, dimana sekitar 304 units telah diserap pada tahun 2007. Hal ini berhubungan dengan menggeliatnya otonomi daerah dalam pengembangan infrastruktur dan kembali hidupnya bidang properti di berbagai daerah di Indonesia yang tentunya menguntungkan bagi penjualan alat berat khususnya untuk tipe kecil. Pertumbuhan sektor tambang di tahun 2007 patut dicatat sebagai awal bangkitnya sektor tersebut dalam kancah bisnis dunia. Nikel, Timah dan Batubara adalah primadona dalam sektor pertambangan baik untuk kebutuhan ekspor maupun lokal. Perseroan dalam hal ini juga menikmati hasil dari perkembangan di sektor tambang ini dengan mengalami peningkatan penjualan yang cukup berarti dibanding tahun sebelumnya sebesar 191 units.

### Company Business Overview

In 2007, the Company has showed a great effort in term of fulfilling a high demand in Heavy Machineries Market. The sales in heavy machineries increased by 45% from 825 units in 2006 to 1,251 units in 2007. The Excavator, as the bestseller in Hitachi and the Company, contributed 93% of the total sales to 1,164 units in 2007. Out of total demand in heavy machineries, the excavator unit is the biggest percentage. Expected 4,000 units were in demand where the Company dominates 23% of market share. Consolidated sales in heavy machineries increased significantly by 31% from IDR 1.4 trillion in 2006 to IDR 1.8 trillion in 2007. In this coming year, the demand in heavy machineries is still in higher stage. The Company anticipate the opportunity by increasing production capacity. The Agro-business and Forestry sectors were still recorded as the primary focus of the Company in sales of heavy machineries. Both sectors contributed the most of the sales in heavy machineries, which were 218 units in Agro-business and 534 units in Forestry.

The Agro-business and Forestry sectors, recorded as the bestseller and primary focus in the Company's sales of heavy machineries, contributed the biggest sales of 218 units and 534 units respectively. Due to Government's deregulations policy in *Hutan Tanaman Industri* (Industrial Plant Forrest) and a high demand of raw materials for paper industry, related to Indonesia's pioneering in this industry, pushed the demand in Forestry sector. In 2007, the Construction sector reported a significant growth in sales to 304 units compared to previous year. As a result of the development in regional independent in infrastructure projects, also the high-growth of property projects in several areas in Indonesia, pushed the sales of small-scale heavy machineries. The Mining sector recorded as a turning point in the world business aspect in 2007. Nickel, Tin and Coal are the bestseller and primary focus in Mining sector for export and domestic. As a result of the development in the mining sector, the Company recorded an increased in sales of 191 units compared to last year's figure.

Berbagai tipe produk alat berat yang Perseroan tawarkan kepada para pelanggan. Pada tahun 2007 ini alat berat jenis excavator kecil adalah yang terfavorit dalam penjualan yaitu ZX 110 & ZX210 untuk kelas 10 – 20 ton, jenis ini menguasai lebih dari 90% total unit yang terjual, meningkat cukup tajam dibandingkan tahun sebelumnya sebesar 1.138 unit dari total penjualan sebesar 1.164 unit. Penjualan unit kecil ini berkaitan dengan perkembangan pembukaan lahan kebun sawit dan kehutanan. Perseroan masih tetap mengandalkan ditahun mendatang terhadap pesatnya perkembangan terhadap sektor agrobisnis dan kehutanan ini. Adapun untuk tipe besar diatas 250 tons yang banyak digunakan untuk sektor pertambangan, kebutuhan akan alat berat tidak terlalu besar terserap, Perseroan mengharapkan adanya permintaan yang cukup besar ditahun mendatang mengingat adanya ekspansi baru dari perusahaan yang bergerak dibidang tambang batubara dan peningkatan kapasitas produksi terhadap kebutuhan batubara yang cukup tinggi di pasar dunia. Perseroan juga akan mencoba berkonsentrasi untuk mengembangkan penjualan dikelas menengah yaitu kelas 30 – 40 ton yang pangsa pasarnya cukup besar ditahun mendatang. Perseroan juga berhasil dalam pengembangan penjualan terhadap aplikasi produk terapan seperti produk Waratah yang mempunyai daya guna dan manfaat khususnya untuk sektor kehutanan, dimana para pelanggan memberikan apresiasi yang cukup tinggi terhadap teknologi yang digunakan terhadap aplikasi terapan ini. Hal lain yang akan dicanangkan ditahun mendatang adalah peluncuran jenis alat berat baru yang disesuaikan dengan kondisi pasar saat ini dan lebih ramah terhadap lingkungan.

Seiring dengan meningkatnya penjualan alat berat di berbagai sektor industri yang sangat menguntungkan bagi perkembangan Perseroan, tentunya juga berpengaruh terhadap meningkatnya pelayanan terhadap purna jual yang cukup tajam. Perseroan mencapai penjualan suku cadang sebesar 45% dari Rp 188 miliar menjadi Rp 273 miliar di tahun 2007. Hal ini pun menjadi dasar Perseroan bahwa peningkatan kepuasan pelanggan harus didukung dengan pelayanan purna jual yang prima. Pelayanan purna jual ini didukung oleh 30 cabang dan perwakilan tersebar di seluruh Indonesia. Pada tahun 2007 ini Purna Jual Perseroan didukung dengan sistem logistik yang terintegrasi sehingga pelayanan sampai ke pelanggan termonitor dengan baik hingga kepuasan pelanggan terjaga, serta dari sisi perseroan dapat merencanakan yang terbaik dalam perputaran suku cadang. Di tahun mendatang perseroan juga akan terus meningkatkan pelayanan terhadap layanan purna jual dengan memberikan insentif khusus pada bulan promosi dan juga akan memperkenalkan Global Parts System yang bertujuan untuk memudahkan dalam memesan suku cadang bagi pelanggan.

Untuk penjualan service juga mengalami peningkatan yang cukup tajam hampir sebesar 90% dari tahun sebelumnya sebesar Rp 98 miliar menjadi Rp 188 miliar. Mengacu pada geliat perkembangan sektor tambang, perseroan berupaya untuk meningkatkan pelayanan dengan membuka perwakilan di Balikpapan dengan fasilitas yang jauh lebih besar dari saat ini yang diharapkan pada akhir tahun mendatang sudah terwujud. Perseroan juga berencana untuk menambah fasilitas welding dalam menunjang pelayanan di sektor tambang. Untuk kontrak pemeliharaan di sektor pertambangan, pada tahun 2007 ini telah dilakukan berbagai langkah dalam mengurangi defisit penjualan akibat dari hasil yang kurang menggembirakan pada tahun sebelumnya dimana terdapat biaya pemeliharaan yang tidak sesuai dengan rencana kerja. Adapun langkah yang diambil adalah pemutusan kontrak karya dengan perusahaan yang tidak menguntungkan. Perusahaan akan lebih selektif lagi untuk melakukan kontrak karya pemeliharaan pada tahun depan.

The Company offers customers a various types of heavy machineries. In 2007, small-scale heavy machineries, a 10-20 tons type ZX 110 and ZX 210, dominated 90% of market share. Increased significantly by 1,138 unit out of 1,164 total units sold. The development in Palm Plantation and Forestry effected in the sales of small-scale heavy machineries. In the years to come, Agro-business and Forestry is still the primary focus. Meanwhile, the higher demand is expected to boost the sales of 250 tons type heavy machineries in the mining sector, due to the new expansions in coal explorations and the higher demand in coal industry. The Company is concentrating to boost a sale in medium-scale, 30-40 tons heavy machineries in respect of high demand for this type. The Company also recorded a significant increase in sales of Waratah's attachment product for forestry sector in response of customer's appreciation of this product's technology. In addition, the Company is ready to launch a new environmental-friendly product lines that fits to current market demand.

As the increase in sales of heavy-machineries in several sectors, the Company reported a significant increase in Spare Parts Sales. In 2007, Spare Parts sales increased by 45% from IDR 188 billion in 2006 to IDR 273 billion. Based on this performance, the Company, supported by 30 branches in Indonesia, increased a customer satisfaction in After-Sales Service, supported by an Integrated Logistic System. With this system, a door-to-door service can be monitored to fulfill customer's satisfaction and spare parts flow can be planned ahead. In the future, as a commitment to customer's satisfaction, the Company is going to develop a special promo program and introduce Global Parts System to ease spare parts order by customers.

The consolidated sales in service increase by 90% to IDR 188 billion in 2007 from IDR 98 billion in 2006. Based on the development in mining sector, the Company set-up the new and state-of-the-art facility in Balikpapan (expected fully operated in the end of next year) to increase service to customers. In addition, the Company also plan to build another welding facility to support the service in mining sector. In 2007, the Company has minimized a sale deficit due to last year's negative result, caused by unbudgeted maintenance cost, and terminated a non-profitable contract, also more selective in providing Full Maintenance Contract.



# Tinjauan Keuangan

## Financial Review

### 1. Penghasilan | Revenue

Total penghasilan bersih Perusahaan tahun 2007 Rp 1.825,36 miliar, terdiri dari Penjualan dan Penyewaan Alat Berat sebesar Rp 1.183,26 miliar, Penjualan Suku Cadang sebesar Rp 273,19 miliar dan Penjualan Jasa Perbaikan dan Pemeliharaan sebesar Rp 366,92 miliar.

Dibandingkan dengan tahun 2006, total penghasilan bersih Perusahaan tahun 2007 naik 31% dengan perincian sebagai berikut; Penjualan dan Penyewaan Alat Berat naik 35%, Penjualan Suku Cadang naik 45% dan Penjualan Jasa Perbaikan dan Pemeliharaan naik 12%. Naiknya penghasilan bersih tahun 2007 disebabkan oleh permintaan alat berat meningkat dibandingkan tahun 2006.

The Company reported consolidated revenue of IDR 1,825.36 billion in 2007 above the IDR 1,395.736 billion achieved in 2006. The Heavy Machineries Sales & Rental sector contributed the biggest revenue of IDR 1,183.26 billion, followed by Spare Parts Sales sector (IDR 273.19 billion) and Repair and Maintenance sector (IDR 366.92 billion).

Revenue from Heavy Machineries Sales and Rental contributed 35% increase respectively in 2007, driven by the higher demand in heavy machineries market in 2007 compared to 2006. Meanwhile, revenue from Spare Parts Sales accounted for 45% increase and 12% increase was derived from Repair and Maintenance Services.

### 2. Laba | Profit

Laba Kotor Perusahaan tahun 2007 meningkat 39% dibandingkan tahun 2006 yaitu meningkat dari Rp 249,33 miliar pada tahun 2006 menjadi Rp 347,72 miliar pada tahun 2007. Rasio Laba Kotor juga meningkat yaitu dari 18% tahun 2006 dan 19% tahun 2007. Peningkatan rasio Laba Kotor Perusahaan tahun 2007 disebabkan oleh kebijaksanaan efisiensi terhadap jasa perbaikan dan pemeliharaan alat berat.

Beban usaha Perusahaan tahun 2007 juga meningkat 10% yaitu meningkat dari Rp 191,18 miliar tahun 2006 menjadi Rp 211,10 miliar tahun 2007. Peningkatan beban usaha perusahaan berhubungan dengan meningkatnya aktifitas Perusahaan.

Laba usaha Perusahaan tahun 2007 meningkat 235% yaitu meningkat dari Rp 58,17 miliar pada tahun 2006 menjadi Rp 136,62 miliar pada tahun 2007. Peningkatan penghasilan bersih Perusahaan sebesar 31% sementara beban usaha hanya naik 10% merupakan kontribusi yang besar atas kenaikan laba usaha Perusahaan.

The Company's Gross Profit increased by 39% to IDR 347.72 billion in 2007 from IDR 249.33 billion in 2006. The gross profit margin increased from 18% in 2006 to 19% in 2007. The increase of Gross Profit margin derived from the efficiency policy from the Company in Repair and Maintenance Service.

The consolidated operating expenses also increased by 10% in 2007 to IDR 211.10 billion in 2007, compared to IDR 191.18 billion in 2006, due to increase in the Company's activities.

Compared to last year's figure, IDR 58.17 billion, the Company reported consolidated profit increased by 235% to IDR 136.62 billion in 2007. The increase of 31%, the biggest contribution of the Company's net income, due to the lower increased of 10% in operating expenses.

Melemahnya Rupiah sepanjang tahun 2007 terhadap mata uang asing terutama Dollar Amerika Serikat telah menimbulkan rugi Perusahaan yaitu sebesar Rp 23,14 miliar. Pembayaran hutang bank jangka pendek selama tahun 2007 hanya menurunkan biaya bunga sebesar Rp 4,92 miliar sedangkan meningkatnya piutang dagang pada akhir tahun 2007 menyebabkan peningkatan biaya penyisihan piutang ragu-ragu sebesar Rp 6,15 miliar, sehingga secara total beban lain-lain tahun 2007 sebesar Rp 62,19 miliar.

Besarnya beban lain-lain selama tahun 2007 telah menyebabkan peningkatan laba sebelum pajak penghasilan hanya 28% berada jauh di bawah kenaikan laba usaha sebesar 235%. Laba sebelum pajak penghasilan tahun 2007 sebesar Rp 74,43 miliar dan tahun 2006 sebesar Rp 57,94 miliar. Sedangkan laba bersih perusahaan tahun 2007 adalah Rp 49,52 miliar dan tahun 2006 adalah Rp 39,43 miliar yaitu meningkat 26%.

In 2007, the Company reported a loss of IDR 23.14 billion due to weaken Rupiah against US Dollar. However, the payment in short-term loan during 2007, only lowered IDR 4.92 billion in cost of interest, caused the increase in doubtful accounts of IDR 6.15 billion. Other expenses in 2007 was IDR 62.19 billion in total.

The higher cost of other expenses affected to the increase of profit before income tax only 28%, far below the operational income of 235%. In 2007, profit before income tax was IDR 74.43 billion compared to IDR 57.94 billion in 2006. However, the Company reported consolidated net profit of IDR 49.52 billion, a 26% increase over last year's figure of IDR 39.43 billion in 2006.

### **3. Laba per Saham | Earning per Share**

Labanya per saham tahun 2007 adalah sebesar Rp 59 dan tahun 2006 sebesar Rp 47 yaitu naik 26%. Earning per share increased by 26% from IDR 47 in 2006 to IDR 59 in 2007.

### **4. Aktiva, Kewajiban dan Ekuitas | Assets, Liabilities and Equity**

Jumlah aktiva Perusahaan mengalami kenaikan dari Rp 1.204,10 miliar pada tahun 2006 menjadi Rp 1.383,84 miliar pada tahun 2007. Kenaikan ini terutama pada Aktiva Lancar.

Dibandingkan tahun 2006 jumlah Aktiva Lancar perusahaan naik dari Rp 777,23 miliar menjadi Rp 1.022,27 miliar tahun 2007. Kenaikan ini berasal dari penerimaan Kas dan Bank, Piutang Dagang dan Persediaan.

Aktiva tidak lancar Perusahaan turun yaitu Rp 426,87 miliar akhir tahun 2006 dan Rp 361,58 miliar pada akhir tahun 2007 penurunan yang cukup besar ini disebabkan oleh depresiasi aktiva rental.

The consolidated assets of the Company increased from IDR 1,204.10 billion in 2006 to IDR 1,383.84 billion in 2007 due to current assets.

Consolidated current increased from IDR 777.23 billion as of 2006 to IDR 1,022.27 as of 2007 respectively.

Consolidated non-current assets decreased by IDR 426.87 billion to IDR 361.58 billion as of 2006 and 2007 respectively due to rental assets depreciation.



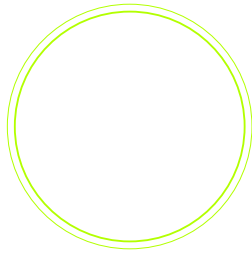

Total kewajiban Perusahaan meningkat dari Rp 858,56 miliar akhir tahun 2006 menjadi Rp 1.003,05 miliar akhir tahun 2007. Kenaikan ini berupa Kewajiban lancar perusahaan sedangkan Kewajiban Jangka Panjang terjadi penurunan.

Kenaikan terbesar adalah Hutang dagang perusahaan karena terjadi peningkatan persediaan akhir tahun. Sementara Hutang Bank jangka pendek turun karena pembayaran. Di sisi lain perusahaan juga memperoleh Hutang Bank jangka panjang sebesar Rp 18 miliar yang digunakan untuk membiayai perolehan tanah di Balikpapan.

Total Ekuitas Perusahaan meningkat sebesar 10% dari Rp 345,55 miliar akhir tahun 2006 menjadi Rp 380,79 miliar akhir tahun 2007.

Consolidated liabilities of the Company increased from IDR 858.56 billion as of the end of 2006 to IDR 1,003.05 billion as of the end 2007.

The biggest increase was trade payable of the Company due to the increase of end-of-year stock. However, consolidated short- term loan decreased due to payment. On the other hand, the Company received a long-term loan of IDR 18 billion for land financing in Balikpapan.

The Company retained an increased by 10% in equity from IDR 345.55 billion in 2006 to IDR 380.79 billion in 2007.

## **5. Likuiditas dan Solvabilitas | Liquidity and Solvency**

Tingkat likuiditas Perusahaan tahun 2007 sebesar 115% sedikit naik dibandingkan tahun 2006 sebesar 111%. Hal ini disebabkan oleh naiknya saldo piutang dagang akhir tahun 2007.

Tingkat solvabilitas Perusahaan tahun 2007 turun yaitu dari 29% tahun 2006 menjadi 28% tahun 2007, hal ini disebabkan oleh bertambahnya Hutang Dagang Perusahaan.

In 2007, the level of liquidity increased by 115% to 111% as of the end of 2006, due to the increase of retained trade receivable. However, the level of solvency decreased by 28% to 29% as of the end of 2006, due to the increase of trade payable.

## **6. Kebijakan Dividen | Dividend Policy**

Karena pada tahun 2007 terdapat Laba bersih sebesar Rp 49,52 miliar, maka manajemen akan mengusulkan kepada Rapat Pemegang Saham untuk menyetujui pembayaran dividen sebesar 35,6% dari Rp 49,52 miliar yaitu sebesar Rp 17,64 miliar.

In 2007, the management obtained approval of the shareholders' meeting to payout dividend of 35.6% to IDR 17.64 billion as a result of net profit of IDR 49.52 billion.

# Tata Kelola Perusahaan

## Good Corporate Governance

Perseroan ini dijalankan berdasarkan prinsip-prinsip tata kelola perusahaan modern, yakni transparan, adil dan akuntabel. Sistem tata kelola perusahaan seperti ini kompatibel dengan tuntutan dunia usaha yang semakin kompetitif, dan menjadi modal penting bagi Perseroan untuk mewujudkan komitmen serta menumbuhkan kepercayaan kepada para pelanggan dan pemegang saham.

Sebagaimana termaktub dalam Anggaran Dasar Perseroan, para pemegang saham memilih dan mengangkat anggota Dewan Komisaris dan Dewan Direksi melalui Rapat Umum Pemegang Saham. Di dalam menjalankan tugas-tugas mereka, jajaran komisaris dan direksi wajib mengedepankan kepentingan para pemegang saham dan bertanggung jawab kepada Rapat Umum Pemegang Saham.

Dewan Komisaris dan Dewan Direksi mengadakan rapat pada setiap 3 (tiga) bulan sekali. Rapat tersebut diikuti Komite Audit yang difasilitasi Sekretaris Perusahaan. Agenda rapat disampaikan paling lambat pada 1 (satu) hari sebelum sidang tersebut digelar. Komposisi dari Dewan Komisaris dan Dewan Direksi ditetapkan melalui Rapat Umum Pemegang Saham Tahunan pada tanggal 27 Juni 2007.

PT Hexindo Adiperkasa Tbk continuously strives to adhere to its commitment of cultivating the trust from clients and shareholders in conjunction with the demand in more competitive world of business by implementing the principle and practice of proper Corporate Management, and upon the foundation and beliefs that business management should be managed with proper of transparency, fairness and accountability.

Through Shareholder's General Meeting, shareholders select and appoint members of Board of Commissioners and Directors in referring to Article of Company's Management. The Board of Commissioners and Directors are obligated to uphold the interest of shareholders and bear the responsibility upon Shareholders General Meeting.

Once every three months, the Board of Commissioners and Directors hold a meeting in which attended by Audit Committee and facilitated by Corporate Secretary. The announcement of meeting agenda is one day prior to the meeting at the latest. Members of Board of Commissioner and Board of Director were elected through Annual General Meeting of Shareholders on June 27, 2007.



## Rapat Umum Pemegang Saham | General Meeting of Shareholders

Sesuai ketentuan pasal 63 UU No.1 Tahun 1995 tentang Perseroan Terbatas, Perseroan telah menyelenggarakan Rapat Umum Pemegang Saham Tahunan pada 27 Juni 2007. Salah satu agenda pada rapat tersebut adalah pembagian deviden kepada para pemegang saham sebesar Rp 17 per lembar saham. Sumber deviden berasal dari laba ditahan yang belum ditentukan penggunaannya. Kebijakan deviden ini merupakan komitmen Perseroan yang senantiasa dipegang teguh sebagaimana telah dijanjikan saat melakukan go public.

The Company held an Annual General Meeting of Shareholders in accordance to the Article 63 of Act No. 1 Year 1995 about Limited Corporation, on June 27, 2007. One of the agenda of the meeting was dividend payout to shareholders at IDR 17 per share, allocated from unappropriated income. The dividend policy is the company's commitment hold firmly as so committed during go public.

## Dewan Komisaris | Commissioners

Jumlah Kehadiran dalam  
Pertemuan Dewan Komisaris  
Number of Meeting Attended by  
Board of Commissioners

Kardinal A. Karim 5  
Donald Christian Sie 2  
Harry A. Danui 5

Tugas pokok Dewan Komisaris adalah menjalankan fungsi pengawasan terhadap kegiatan Direksi di dalam menjalankan dan mengelola Perusahaan. Pada akhir tahun 2007, Komisaris Perseroan terdiri dari 3 (tiga) orang anggota termasuk presiden komisaris dan 1 (satu) orang komisaris independen yang mewakili kepentingan para pemegang saham minoritas. Untuk menghindari potensi terjadinya konflik kepentingan dan praktek kolusi oleh orang dalam, setiap anggota komisaris diwajibkan melaporkan kepemilikan atas saham Perseroan maupun saham di perusahaan lain.

The Board of Commissioners has a main responsibility to supervise over activities of Board of Directors in managing and operating the Company. The Board of Commissioners consist of three members included President Commissioner and Independent Commissioner which representing the minority shareholders' interest at the end of 2007. Every member of Board of Commissioners must report ownership of shares of the Company and other Corporations to avoid potentials of conflict of interest and insider trading.

## Direksi | Directors

Jumlah Kehadiran dalam  
Pertemuan Dewan Direksi  
Number of Meeting Attended by  
Board of Directors

Toshiaki Takase 16  
Takaaki Teranishi 16  
Shinichi Hirota 8  
Tetsuo Maruyama 8  
Yoshiya Hamamachi 16  
Manuntun Situmorang 16  
Tony Endroyoso 16

Direksi bertanggung jawab untuk memimpin dan mengelola Perusahaan sesuai strategi dan tujuan Perseroan. Pada akhir tahun 2007, Direksi Perseroan terdiri dari 9 (sembilan) orang anggota termasuk presiden direktur. Demi transparansi dan akuntabilitas serta untuk menghindari konflik kepentingan, setiap anggota direksi diwajibkan melaporkan kepemilikan atas saham Perseroan maupun saham di perusahaan lain. Untuk mendukung penerapan Good Corporate Governance (GCG) di Perseroan, Direksi telah mengikuti beberapa training yang berhubungan dengan GCG yang diselenggarakan oleh Indonesian Institute for Corporate Directorship (IICD). Adalah sebuah kebanggaan tersendiri untuk menginformasikan bahwa Direktur Utama kami, Bapak Manuntun Situmorang, telah menyelesaikan training ini di bulan Juni 2007. Hal ini menunjukkan komitmen yang kuat dari Direksi dalam penerapan aplikasi GCG di Perseroan.

The Board of Directors, which consist of nine members of Directors included President Director at the end of 2007, has full responsibility in managing and operating the Company based on Company's strategies and missions. Every member of Board of Directors must report ownership of shares of the Company and other Corporations to avoid potentials of conflict of interest and insider trading. Directors are engaged in several trainings related to Good Corporate Governance (GCG), held by Indonesian Institute of Corporate Directorship (IICD) to support the Company's Good Corporate Governance program. We are proud to inform that our President Director, Mr. Manuntun Situmorang, has completed the training in January 2007. It shows a firm commitment from the Directors in applying Good Corporate Governance in the Company.

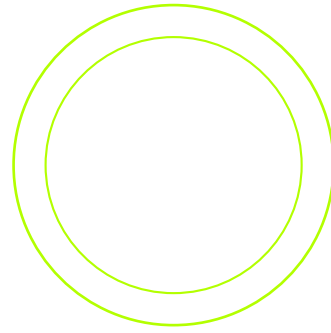

## Komite Audit | Audit Committee

Jumlah Kehadiran dalam  
Pertemuan Anggota Komite Audit  
Number of Meeting Attended by  
Audit Committee

Komite Audit bertugas memberikan pendapat serta mengidentifikasi hal-hal yang memerlukan perhatian khusus kepada Dewan Komisaris berkaitan dengan laporan yang disampaikan Direksi kepada Dewan Komisaris. Posisi seluruh anggota Komite Audit bersifat independen terhadap Direksi maupun auditor. Komite Audit terdiri dari tiga orang anggota, satu di antaranya adalah Komisaris Independen.

Kardinal A. Karim 5  
Katjep Abdoel Kadir 5  
Dedi Djuanda 5

Di dalam menjalankan tugasnya, Komite Audit secara berkala melakukan pertemuan dengan auditor internal maupun auditor eksternal PT Hexindo Adiperkasa Tbk. Hal ini merupakan wewenang Komite Audit sebagaimana tercantum dalam Audit Committee Charter, yaitu mengakses secara penuh, bebas dan tidak terbatas terhadap catatan, karyawan, dana aset serta sumber daya Perseroan lainnya yang berkaitan dengan pelaksanaan tugas Komite.

Audit Committee has the main duty to provide opinions to Board of Commissioners upon reports and issues addressed by Directors to Board of Commissioners, all at once to identify urgent matters in need at attention from Board of Commissioners. All members in Audit Committee are independent upon Directors and Auditors. Audit Committee consists of three members, one of them is the Independent Commissioner.

In carrying out its duties, Audit Committee periodically holds a meeting with Internal and External Auditors of PT Hexindo Adiperkasa Tbk. As stated in Audit Committee Charter, the Audit Committee is authorized to have a full, independent and unlimited access towards records, employees, assets, funds and other Company's resource to support their duties.

## Profil Komite Audit Audit Committee Profile



### 1. Kardinal A. Karim, MM

Ketua Komite Audit | **Chairman of Audit Committee**

Sebagai ketua Komite Audit, Kardinal A. Karim bertanggung jawab untuk memastikan kepatuhan Perseroan terhadap perundang-undangan di bidang pasar modal dan kelulusan laporan keuangan yang disajikan dari persyaratan terkait.

Mr. Kardinal A. Karim, MM, as the Chairman of the Audit Committee, is responsible to ensure Company's adherence to the legislation of capital market and the eligibility in presenting financial report toward any corresponding requirements.

### 2. DR. Katjep K. Abdoelkadir

Anggota Komite Audit | **Member of Audit Committee**

Sebagai anggota Komite Audit, Katjep K. Abdoelkadir bertugas untuk memberikan analisa mendalam tentang kondisi keuangan Perseroan dan risiko yang dihadapi sekaligus menelaah rencana kerja serta pelaksanaan pemeriksaan oleh Internal Auditor.

Dr. Katjep K. Abdoelkadir, as a member of the Audit Committee, is in charge to present a through analysis toward Company's financial position and potential risks, as well as audited work plans and execution by Internal Auditor.

### 3. Dedi Djuanda

Anggota Komite Audit | **Chairman of Audit Committee**

Bertugas untuk menelaah berbagai informasi keuangan, termasuk turun tangan secara langsung di lapangan guna mengakses segala informasi yang dibutuhkan.

Dedi Djuanda, as a member of the Audit Committee, is in charge of analyzing the various financial information, including direct access to all information needed in the field.

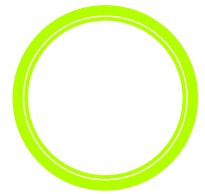

## Laporan Komite Audit | Audit Committee Report

Dari berbagai pertemuan selama periode tahun 2007, Komite Audit melakukan beberapa kajian yang mencakup atas:

1. Menerima dan menelaah Laporan Keuangan Triwulanan yang dibuat Perseroan selama tahun 2007.
2. Menerima, mempelajari dan memahami laporan Direksi dan Komisaris selama tahun 2007.
3. Melakukan koordinasi kerja dengan Internal Auditor dalam memastikan semua kebijakan-kebijakan yang telah ditetapkan Direksi dan Komisaris telah dijalankan dengan baik.
4. Membahas anggaran tahunan, rencana-rencana strategis yang akan diambil Perusahaan pada tahun-tahun mendatang dan hal-hal penting lainnya yang berhubungan dengan operasi Perusahaan bersama manajemen Perusahaan.
5. Melakukan diskusi dengan Auditor Eksternal mengenai transaksi-transaksi khusus yang membutuhkan perhatian serta berkaitan dengan penyusunan laporan keuangan Perseroan.
6. Membahas koreksi-koreksi, draf final hasil audit atas Laporan Keuangan Perseroan tahun 2007 beserta komentar dan saran-saran yang diusulkan Auditor Eksternal mengenai hasil pemeriksaan laporan.

Dari kajian yang telah dilakukan, Komite Audit tidak menemukan hal-hal yang perlu dilaporkan dalam Laporan Tahunan PT Hexindo Adiperkasa Tbk tahun 2007.

As the result of meetings during 2007, The Audit Committee delivers several reviews that include:

1. Acquiring and reviewing a quarterly 2007 Financial Report.
2. Acquiring, studying, and reviewing a Board of Commissioners and Directors' 2007 Report.
3. Coordinating with Internal Auditor to ensure implementation of policies issued by Board of Directors and Commissioners.
4. Reviewing annual budgets, strategic planning for the forthcoming years and other important issues related to Company's operations, together with management team.
5. Reviewing with External Auditor upon special transactions worth special attention and those related to Company's financial report.
6. Reviewing over corrections, audited final drafts of 2007 Financial Report, along with comments and suggestions made by External Auditor upon the audited report.

Upon reviews, The Audit Committee did not find any issue to be included in 2007 Financial Report of PT Hexindo Adiperkasa Tbk.

Dewan Komite Audit | Board of Audit Committee

**Kardinal A. Karim, MM**

Komisaris Komite Audit | Chairman of Audit Committee

**DR. Katjep K. Abdoelkadir**

Anggota Komite Audit | Member of Audit Committee

**Dedi Djuanda**

Anggota Komite Audit | Member of Audit Committee

## **Komite Tanggung Jawab Sosial Perusahaan | CSR Committee**

Dipimpin oleh CEO – Toshiaki Takase, untuk menjaga independency maka ketua CSR Committee bertanggung jawab langsung kepada BOD. CSR Committee adalah payung yang mewadahi Komite Pengawasan Internal, Komite Manajemen Resiko, dan Komite Keselamatan Kerja, hal ini mengacu kepada tata kelola perusahaan principal.

To provide and establish CSR policy and plans in regard with Internal Control Issues, SHE Issues and Risk Management Issues by discussion and decision.

## **Komite Pengawasan Internal | Internal Control Committee**

Untuk meningkatkan efektivitas dan efisiensi operasi perusahaan Perseroan membentuk Komite Pengawasan Internal. Komite ini dibentuk pada tahun 2006. Komite ini juga berfungsi sebagai pengontrol perusahaan bahwa Perseroan telah memenuhi standar peraturan dan hukum yang berlaku.

Komite Pengawasan Internal menjalani suatu proses pengawasan yang dirancang pihak Manajemen Perusahaan untuk memastikan keberhasilan beberapa aktivitas, seperti:

1. Operasional Perusahaan yang efektif dan efisien
2. Laporan keuangan yang dapat dipercaya
3. Tata cara dan aturan Perusahaan yang tepat

Komite Pengawasan Internal meliputi:

1. Pengawasan unit-unit Perusahaan
2. Pengawasan bisnis Perusahaan
3. Pengawasan Teknik Industri Perusahaan

Di dalam menjalani tugas pengawasan ke dalam Perusahaan, Komite Pengawasan Internal mengikuti Hitachi Ltd. yang menerapkan Sarbanes Oxley Act (SOX) melalui metode COSO system. Komite Pengawasan Internal bertanggung jawab langsung kepada Direksi.

Internal Control Committee, established in 2006, function as the Company's controller to guarantee that the Company has met applicable law and standard; and improve the Company's effectiveness and efficiency. Internal Control Committee carries out a process designed by Company's management team in ensuring success of activities as the following:

1. Effective and efficient Company's operations.
2. Accountable financial reports
3. Proper Company conducts and regulations

Internal Control Committee includes:

1. Supervision over Company's units
2. Supervision over Company's business
3. Supervision of Company's Information and Technologies

The Committee carries out its internal supervision referring to Hitachi Ltd., which applies Sarbanes Oxley Act (SOX) through COSO.

## **Komite Keselamatan Kerja | Safety Committee**

Pada tanggal 4 September 2006 manajemen telah membentuk P2K3 (Panitia Pembina Keselamatan dan Kesehatan Kerja) atau yang dikenal sebagai Safety Committee untuk tingkat perusahaan. Komite ini diketuai oleh Direktur Product Support.

On September 4, 2006, management has formed P2K3 (*Panitia Pembina Keselamatan dan Kesehatan Kerja*) or commonly known as Safety Committee. The committee is headed by Product Support Director.



Program P2K3 selalu menjadi prioritas utama PT Hexindo Adiperkasa Tbk. Dengan menjaga kinerja program ini agar tetap tinggi berarti Perusahaan juga ikut meningkatkan produktifitas dan efisiensi kinerja guna mencapai kesuksesan. Program P2K3 yang diterapkan adalah dengan menerapkan Occupational Safety and Health (OSH) dan lingkungan industri yang higienis dengan tepat dan terpadu. Program ini meliputi:

- Penanganan untuk kecelakaan yang bersifat darurat
- Penanganan untuk masalah yang berhubungan dengan penghinaan dan pelecehan karyawan
- Penanganan untuk bahaya kebakaran
- Penanganan untuk bencana gempa bumi
- Penanganan untuk ancaman bom
- Pelaksanaan evakuasi korban kecelakaan/bencana

Untuk langkah selanjutnya, Perseroan juga akan membentuk P2K3 di setiap Region dan di setiap cabang yang memiliki jumlah karyawan lebih dari 50 orang.

Pada dasarnya, selain berdasarkan compliance HAP terhadap sistem K3LK customer (PAMA), penghargaan tersebut juga dinilai berdasarkan performa pelayanan HAP dalam program Full Maintenance Contract (FMC).

Untuk menungkatkan kompetensi dan skill karyawan Departemen SHE juga telah mengadakan beberapa training yang diikuti 170 orang karyawan. Materi training tersebut meliputi :

- |   |                          |
|---|--------------------------|
| • Hazard Identification and Risk Assessment Control (HIRAC) | • Accident Investigation |
| • Safety Responsibility and Accountability                  | • Safety Committee       |
| • Responsibility and Defensive Driving                      | • Safety Inspection      |
| • Basic Life Support / First Aid                            | • Working at High        |
| • Lock Out Take Out (LOTO)                                  | • Safety Induction       |

Untuk memperkokoh sistem K3LK maka HAP telah mulai menyusun sistem manajemen K3LK dengan menggunakan format sistem SMK3 sebagaimana yang dikeluarkan oleh Departemen Tenaga Kerja dan Transmigrasi pada Peraturan Menteri No. 05/Men/1996.

The P2K3 Programs have always first priority in PT Hexindo Adiperkasa Tbk. By keeping up the performance of the program at the highest level, the company has contributed in improving productivity and efficiency toward success. The P2K3 programs implement the Occupational Safety and Health (OSH) and integrated and proper hygiene within industrial environment. The program includes:

- Handling over emergencies accidents
- Handling over issues related to contempt and employee harrasments
- Handling over fire threats
- Handling over earthquake threats
- Handling over bomb threats
- Evacuation of disaster or accidents casualties

The next step will be introducing P2K3 in every Region and in every branch that has over 50 employees. Basically, besides HAP compliance toward customers' K3LK system (PAMA), the awards were accounted based on HAP service performance in Full Maintenance Contract (FMC) program.

To improve employees' skill and competence, SHE Department has also help several trainings, participated by 170 employees. The training materials include:

- |   |                          |
|---|--------------------------|
| • Hazard Identification and Risk Assessment Control (HIRAC) | • Accident Investigation |
| • Safety Responsibility and Accountability                  | • Safety Committee       |
| • Responsibility and Difensive Driving                      | • Safety Inspection      |
| • Basic Life Support / First Aid                            | • Working at High        |
| • Lock Out Take Out (LOTO)                                  | • Safety Induction       |

Consolidating the K3LK system, HAP has started to construct K3LK management system using SMK3 system format as issued by Department of Labor and Transmigration In ministry decree No. 05/Men/1996.

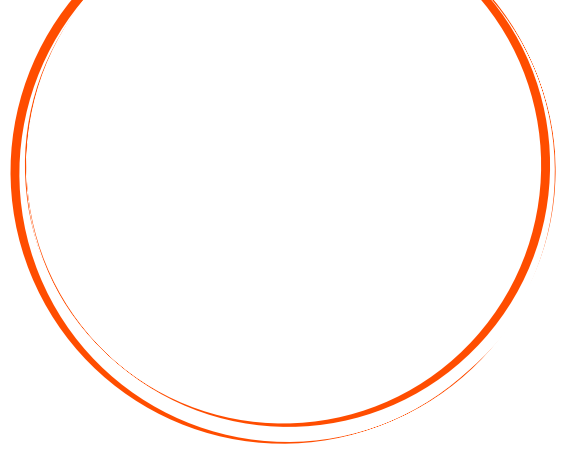

## **Komite Manajemen Risiko | Risk Management Committee**

Seiring dengan tantangan usaha yang kian meningkat dan lingkungan tata kelola perusahaan yang semakin kompleks, Perseroan membentuk Komite Manajemen Risiko guna membangun sebuah metode logis untuk mengenali, menganalisa, mengatasi, mengontrol, serta memonitor risiko-risiko yang mungkin terjadi dan dianggap dapat mengganggu kelancaran operasi Perseroan. Manajemen Risiko merupakan aktivitas dengan beragam proses yang dirancang untuk meminimalisasi kehilangan secara langsung maupun tidak langsung yang berhubungan dengan Perusahaan dan karyawan untuk mengoptimalkan kesempatan di dalam meraih tujuan dan cita-cita Perusahaan.

PT Hexindo Adiperkasa Tbk introduced Risk Management Committee who is in charge of providing logical methods in identifying, analyzing, overcoming, controlling and monitoring all potential risks considered critical toward the Company's operations as the increasing challenge in the world of Business and Environment Management. Risk Management is a set of activities with various processes, which is designed to minimize direct and indirect loss related to the company and employees, in order to maximize the opportunity to achieve the objectivity and mission of the Company. Risk Management program is set to minimize direct and indirect lost related to the Company and employees; and maximize the opportunity to achieve the objectives and missions of the Company.

## **Auditor Independen | Independent Auditor**

Dengan rekomendasi dari Komite Audit serta berdasarkan Rapat Umum Pemegang Saham tahunan pada tanggal 27 Juni 2007 telah ditunjuk Kantor Akuntan Publik Ernst and Young (Purwantono, Sarwoko, Sanjaja) sebagai Auditor Independen Perseroan.

Based on recommendations from Audit Committee and Shareholders' General Meeting on June 27, 2007, Ernst and Young Public Accountant Office has been appointed as Independent Auditor.

## **Investment & Procurement Committee**

Peningkatan pengawasan dalam hal proses pengadaan barang dan jasa di Perusahaan, Perseroan telah membentuk Investment & Procurement Committee yang bertugas memfasilitasi dan mengawasi jalannya proses e-procurement sesuai dengan prinsip dan aturan yang berlaku. Pembentukan komite ini tidak untuk mencapai hasil yang efektif dan kinerja yang efisien serta untuk menghindari adanya penyimpangan proses pengadaan barang dan jasa.

In order to maximize the supervision of materials procurement and services within the Company, PT Hexindo Adiperkasa Tbk established the Investment and Procurement Committee, which responsible in abiding principles and regulations to achieve effective and efficient outcomes; and avoiding any deviation in the process of materials and services procurement.



Informasi lebih lanjut

| [Further information](#)

[www.hexindo-tbk.co.id](http://www.hexindo-tbk.co.id)

Kantor Pusat

| [Corporate Headquarter](#)

Jakarta Industrial Estate Pulo Gadung

Jl. Pulo Kambing II Kav. I-II, No.33

Jakarta 13930

t. +62 21.461.1688

f. +62 21.461.4707

Sekretaris Perusahaan

| [Corporate Secretary](#)

Heri Akhyar

[heriakhyar@hexindo-tbk.co.id](mailto:heriakhyar@hexindo-tbk.co.id)



## Sekretaris Perusahaan | [Corporate Secretary](#)

Perseroan menunjuk seorang Sekretaris Perusahaan yang tugas membantu Direksi di dalam membangun dan membina komunikasi efektif antara Perseroan dan pihak-pihak yang berkepentingan. Praktek ini sesuai ketentuan BAPEPAM-LK tentang keterbukaan informasi. Salah satu tugas tugas Sekretaris Perusahaan adalah memastikan ketersediaan informasi yang adil, akurat dan tepat waktu mengenai kinerja Perseroan. Sekretaris Perusahaan juga bertanggung jawab untuk memastikan bahwa setiap kegiatan Perseroan telah memenuhi semua peraturan dan ketentuan yang berlaku sekaligus ambil bagian di dalam memantau pelaksanaan sistem manajemen. Kegiatan-kegiatan keterbukaan informasi yang telah dilakukan Sekretaris Perusahaan di sepanjang tahun 2007 adalah:

- Rapat Umum Pemegang Saham
- Paparan publik
- Publikasi Laporan Keuangan di media masa
- Pertemuan dengan analis

According to BAPEPAM-LK regulation on information transparency, the Company appointed one Corporate Secretary that bears the duties to assist Directors in building and managing effective communication between Company and related parties. One of the duties is to ensure fair, accurate and punctual report upon Company's performance. Furthermore, Corporate Secretary is also responsible in ensuring that all Company's activities are within proper laws and regulations, as well as taking part in overseeing operational management.

- Shareholder's General Meeting
- Public Announcement
- Financial Report Publication in Mass Media
- Meeting with Analysts

## Profil Sekretaris Perusahaan | [Corporate Secretary's Profile](#)

Heri Akhyar, Alumni Amsterdam Institute of Finance, Belanda, ini adalah warga negara Indonesia kelahiran Jakarta 20 Juni 1969. Sebelum menjabat sebagai Corporate Secretary PT Hexindo Adiperkasa Tbk, Heri Akhyar pernah menduduki posisi sebagai Deputy General Manager PT Marga Mandalasakti.

Mr. Heri Akhyar, Indonesian, is the Corporate Secretary of PT Hexindo Adiperkasa Tbk. Graduated from Amsterdam Institute of Finance, Holland. He was born in Jakarta on the 20th of June 1969. Before joining the Company, he was a Deputy General Manager of PT Marga Mandalasakti.

## Audit dan Pengendalian Internal | [Internal Control and Audit](#)

Auditor Internal Perseroan bertanggung jawab untuk melakukan pemeriksaan secara independen atas segenap unit operasional di Perseroan. Auditor Internal bekerja berdasarkan rencana audit tahunan yang sebelumnya telah disetujui Direksi. Hasil temuan Internal Auditor tersebut dilaporkan langsung kepada Direksi. Sepanjang tahun 2007, Internal auditor telah melakukan 23 pekerjaan audit (regular dan special audit) dengan 136 temuan yang perlu ditindak-lanjuti oleh auditan.

Company's Internal Auditor is responsible to review over operational units in the Company independently. Internal Audit carries out duties based on pre-approved annual audit plans by the Directors. This finding has been reported to the Directors directly. In 2007, Internal Auditor has conducted 23 audits (regular and special audit) with 136 findings that needs to be solved by auditee.



# Tanggung Jawab Sosial Perusahaan

## Corporate Social Responsibility

### Basic Technical Skill

#### Basic Technical Skill

Setiap tahun, PT Hexindo Adiperkasa menggelar program pencarian tenaga kerja baru pada beberapa SMK terbaik pada jurusan mesin, otomotif dan elektronika di beberapa kota di Indonesia. Program tahunan ini bertujuan untuk menjaring para lulusan terbaik dari masing-masing sekolah untuk dididik menjadi teknisi andal dan kompeten di bidang industri alat-alat berat. Program pendidikan ini kami namakan Basic Technical Skill. Hingga tahun 2007, penyelenggaraan BTS telah memasuki angkatan ke-37.

Kepada mereka yang bertalenta dan memiliki kualifikasi bagus akan dipilih untuk menjadi peserta pada program pelatihan tahapan berikutnya yang terdiri dua tahap, yaitu tahap in class program dan tahap on the job training. Khusus tahap class program akan ditempuh selama 3 bulan, dan tahap on the job training selama 6 bulan. Bila mereka yang terpilih itu mampu melalui kedua tahap tersebut, sebelum menjadi karyawan tetap PT Hexindo Adiperkasa, mereka harus menjalani uji kompetensi yang akan dilakukan oleh tim yang beranggotakan HRSD & Recruitmen Departement, Training & Development Department dan Opsys Department. Pada tahun ini, program pencarian tenaga kerja baru ini telah diikuti 900 alumni dari sembilan sekolah. Program pencarian tenaga kerja baru tersebut akan memilih peserta terbaik (masing-masing angkatan terdiri 15 orang kandidat) akan ditempatkan pada Basic Technical Skills.

PT Hexindo Adiperkasa Tbk continuously recruits best graduated students from Vocational High School, majoring in Mechanical, Automotive and Electrical Engineering from several cities in Indonesia each year.

Accomplished participants will be then enrolled in a set of program consisting of two stages, the in-class program for three months and the practical training for six months. Upon completing the program, participants must then pass the competency test, carried out by a committee consisting of representatives from HRSD & Recruitment Department, Training & Development Department and Opsys Department. This year, 900 graduates from nine schools participated with this program. Fifteen best candidates from each class will be selected to join the Basic Technical Skills Program.





## Solidaritas bagi Korban Bencana Alam di Sumatra Barat **Solidarity to Casualties at West Sumatra**

Gempa yang terjadi di Sumatra Barat pada bulan Maret 2007 merupakan rentetan gempa berskala 5,8 sampai 6,4 skala Richter yang mengguncang beberapa kabupaten di propinsi Sumatra Barat, Indonesia, 6 Maret 2007 pukul 10:49 WIB. Efek gempa terasa sampai Singapore dan Malaysia. Tercatat 52 orang korban meninggal akibat gempa tersebut.

West Sumatra Earthquake in March 2007 is a series of earthquakes with power range of 5.8 to 6.4 Richter scale that knocks over numbers of sub-provinces in Sumatra Barat province, Indonesia, on March 6th 2007 which is started at 10:49 WIB. The impact of the earthquake can be felt unto Singapore and Malaysia. Until March 7th 2007, 52 people are reported dead as victims of this earthquake.

### **Akibat | Impact**

Bencana gempa ini menghancurkan gedung-gedung pemerintah dan rumah tinggal masyarakat setempat, dan juga menimbulkan korban meninggal serta luka-luka. Jalan-jalan Padang-Bukit Tinggi dan Padang-Solok terhambat karena longsor. Selain itu, gempa tersebut diperkirakan telah memicu aktifitas pada Gunung Talang. Sebuah kawah baru juga terbentuk di Nagari Gunung Rajo karena efek gempa.

This earthquake disaster has destroyed governmental property buildings and citizens, and also causes numbers of casualties, dead and injured. Padang-Bukit Tinggi and Padang-Solok road jammed because of the landslide. Besides that the earthquake is predicted has triggered activities at Gunung Talang. A new crater in Nagari Gunung Rajo is also formed by the effect of the earthquake.

### **Korban | Casualties**

Jumlah korban terlapor yang disebabkan bencana ini pada 6 Maret 2007 adalah sebanyak 70 orang. Namun hari berikutnya, Gubernur Sumatra Barat, Gamawan Fauzi mengkoreksi jumlah korban menjadi 52 orang, dengan alasan ada korban yang terhitung 2 kali.

Number of dead casualties in this disaster on March 6th 2007 reported reach 70 people. But on the next day, West Sumatera Governor, Gamawan Fauzi rectifies the number of casualties to 52 people, with reason some victims are double counted.

### **Tanggung Jawab Sosial | Corporate Social Responsibility**

PT Hexindo Adiperkasa Tbk disambut baik atas kecepatan organisasi di dalam menghadapi kerusakan yang ditimbulkan oleh gempa 6,4 skala Richter tersebut. Dalam beberapa hari pertama, Perseroan menyumbangkan uang tunai Rp 5 miliar dan 8 tenda darurat ukuran besar. Yang jelas terlihat berbeda dengan adanya kritik-kritik terhadap kinerja pemerintah setempat atas kegagalannya di dalam menanggulangi bencana yang terjadi. Masyarakat yang berada di wilayah terpencil sangat bersyukur kepada perseroan atas penyaluran bantuan dan sejumlah pengamat berpendapat bahwa krisis tidak akan terjadi apabila yang berwenang telah mengatur segalanya dengan baik.

PT Hexindo Adiperkasa Tbk has attracted praise for its fast organization in the face of the devastation wrought by 6.4 Richter scale earthquakes. In the first few days, the Company delivered IDR 5 billion in cash and 8 large scale emergency tents. The contrast has quickly been drawn with the criticisms attracted by the response of federal and state officials, whose operations and disaster planning have been widely seen to have fallen well short of what was required. People at the remote area praised the Company during the aid distribution, and a number of commentators have made the observation that had the authorities been as well organized there would not have been such a crisis.

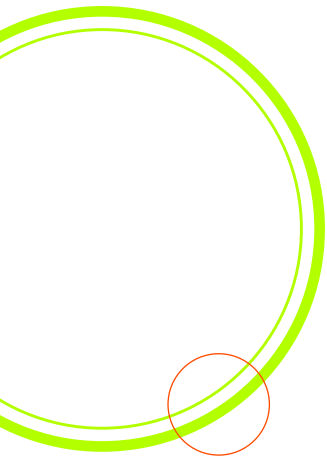

## Partisipasi perusahaan dalam UNS Expo

### Company Involvement in UNS Expo

Sebagai salah satu bentuk tanggung jawab sosial perusahaan, pada tanggal 5-8 Maret 2007 PT Hexindo Adiperkasa Tbk berpartisipasi aktif pada UNS Expo yang berlangsung di Auditorium Universitas Negeri Surakarta. Kegiatan tahunan ini diselenggarakan dalam rangka memperingati Dies Natalis XXXI Universitas Negeri Surakarta (UNS). Kegiatan ini diikuti oleh sekitar 30 (tiga puluh) instansi baik pemerintah maupun swasta.

PT Hexindo Adiperkasa Tbk (HAP) sebagai satu-satunya pelaku industri alat berat yang hadir di kegiatan ini memperoleh sambutan yang positif dari para pengunjung. Sebagai upaya sosialisasi dan corporate image building, maka di stand HAP dilakukan sejumlah games dengan memberikan souvenir/merchandise menarik bagi para pengunjung yang mampu menjawab pertanyaan seputar HAP dan produk-produknya.

Program rekrutmen merupakan program utama yang menjadi tujuan keikutsertaan HAP pada expo ini. Aplikasi yang masuk relatif banyak dan mayoritas dari aplikasi tersebut tertarik untuk mengisi posisi Instructor, Operator Trainer, Part SPV dan Technician. Dari proses sortir yang dilakukan, maka HAP telah melakukan tes seleksi terhadap 28 (dua puluh delapan) kandidat yang dianggap memiliki kualifikasi yang cocok dengan posisi yang dibutuhkan.

Our involvement with communities extends far beyond our business. In March 2007, PT Hexindo Adiperkasa Tbk participated in Universitas Negeri Surakarta Expo to commemorate university's 31st Dies Natalies. About thirty agencies, government and private entity attended this event.

We, the only heavy-machineries company participated in this event, got positive feedbacks from the community. As part of socialization and building corporate image, we provided games about the Company and merchandises to visitors in our exhibition stand.

Through this event, we received a lot of applications that were interested in Instructor, Operator Timer, Part SPV and Technician position. As the result, we selected 28 qualified candidates to attend selection test.





## SURAT PERNYATAAN DIREKSI/ DIRECTORS' STATEMENT TENTANG/ REGARDING

### TANGGUNG JAWAB ATAS LAPORAN KEUANGAN THE RESPONSIBILITY FOR THE FINANCIAL STATEMENTS

TAHUN YANG BERAKHIR PADA TANGGAL-TANGGAL 31 DESEMBER 2007 DAN 2006  
FOR THE YEARS ENDED DECEMBER 31, 2007 AND 2006

PT. HEXINDO ADIPERKASA Tbk

Kami yang bertandatangan di bawah ini :  
*We, the undersigned :*

- |                                     |   |
|-------------------------------------|---|
| 1. Nama/Name                        | : Drs. Manuntun Situmorang  |
| Alamat Kantor/Office Address        | : Jl. Pulo Kambing II Kav I-II No.33, Jakarta Timur                         |
| Alamat Domisili/Residential Address | : Pulo Gebang Permai Blok H7/23<br>Rt.001 Rw.013, Cakung - Jakarta Timur    |
| Nomor Telepon/Telephone             | : 021-4611688   |
| Jabatan/Title                       | : President Director  |
| 2. Nama/Name                        | : Shinichi Hirota   |
| Alamat Kantor/Office Address        | : Jl. Pulo Kambing II Kav I-II No.33, Jakarta Timur                         |
| Alamat Domisili/Residential Address | : Golf Hill Terrace Jl.Metro Kencana IV/7<br>Pondok Indah - Jakarta Selatan |
| Nomor Telepon/Telephone             | : 021-4611688   |
| Jabatan/Title                       | : Finance Director  |

Menyatakan bahwa :  
*Declare that :*

- Bertanggung jawab atas penyusunan dan penyajian laporan keuangan perusahaan;  
*We are responsible for the preparation and the presentation of the financial statements of the company;*
- Laporan keuangan perusahaan telah disusun dan disajikan sesuai dengan prinsip akuntansi yang berlaku umum;  
*The financial statements of the company have been prepared and fairly presented in conformity with accounting principles generally accepted in Indonesia;*
- Semua informasi dalam laporan keuangan perusahaan telah di muat secara lengkap dan benar;  
*All information has been fully and correctly disclosed in the financial statements of the company;*
  - Laporan keuangan perusahaan tidak mengandung informasi atau fakta material yang tidak benar, dan tidak menghilangkan informasi atau fakta material;  
*The financial statements of the company do not contain false material information or facts, do not they omit material information or facts;*
- Bertanggung jawab atas sistem pengendalian intern dalam perusahaan.  
*We are responsible for the internal control system of the company.*

Demikian pernyataan ini dibuat dengan sebenarnya.  
*This is our declaration, which has been made truthfully.*

Jakarta, March 11 2008

PT. HEXINDO ADIPERKASA Tbk  
METER AI TEMPEL

Drs. Manuntun Situmorang  
President Director

Shinichi Hirota  
Finance Director

■ JAKARTA ● MEDAN ● PEKANBARU △ PADANG △ PANGKAL PINANG △ JAMBI △ PERAWANG △ PALEMBANG  
△ BANDAR LAMPUNG ● SURABAYA △ SEMARANG △ PONTIANAK ● BALIKPAPAN ● SANGATTA △ SAMARINDA  
△ BANJARMASIN ● MAKASSAR ▲ PALU ▲ MANADO

Laporan Keuangan  
Beserta Laporan Auditor Independen  
Tahun yang Berakhir pada Tanggal-tanggal  
31 Desember 2007 dan 2006

*Financial Statements  
With Independent Auditors' Report  
Years Ended  
December 31, 2007 and 2006*

**PT HEXINDO ADIPERKASA Tbk**

***PT HEXINDO ADIPERKASA Tbk***

 **ERNST & YOUNG**

The original financial statements included herein are in Indonesian language.

**PT HEXINDO ADIPERKASA Tbk  
LAPORAN KEUANGAN  
BESERTA LAPORAN AUDITOR INDEPENDEN  
TAHUN YANG BERAKHIR  
PADA TANGGAL-TANGGAL  
31 DESEMBER 2007 DAN 2006**

**PT HEXINDO ADIPERKASA Tbk  
FINANCIAL STATEMENTS  
WITH INDEPENDENT AUDITORS' REPORT  
YEARS ENDED  
DECEMBER 31, 2007 AND 2006**

<b>Daftar Isi</b>	<b>Halaman/ Page</b>	<b>Table of Contents</b>
Laporan Auditor Independen		<i>Independent Auditors' Report</i>
Neraca .....	38 - 39	<i>Balance Sheets</i>
Laporan Laba Rugi .....	40	<i>Statements of Income</i>
Laporan Perubahan Ekuitas .....	41	<i>Statements of Changes in Equity</i>
Laporan Arus Kas .....	42-43	<i>Statements of Cash Flows</i>
Catatan atas Laporan Keuangan .....	44-91	<i>Notes to the Financial Statements</i>

\*\*\*\*\*

*The original report included herein is in Indonesian language.*

**Laporan Auditor Independen**

Laporan No. RPC-8384

**Pemegang Saham, Dewan Komisaris dan Direksi  
PT Hexindo Adiperkasa Tbk**

Kami telah mengaudit neraca PT Hexindo Adiperkasa Tbk ("Perusahaan") tanggal 31 Desember 2007 dan 2006, serta laporan laba rugi, laporan perubahan ekuitas dan laporan arus kas untuk tahun yang berakhir pada tanggal-tanggal tersebut. Laporan keuangan adalah tanggung jawab manajemen Perusahaan. Tanggung jawab kami terletak pada pernyataan pendapat atas laporan keuangan berdasarkan audit kami.

Kami melaksanakan audit berdasarkan standar auditing yang ditetapkan Ikatan Akuntan Indonesia. Standar tersebut mengharuskan kami merencanakan dan melaksanakan audit agar kami memperoleh keyakinan memadai bahwa laporan keuangan bebas dari salah saji material. Suatu audit meliputi pemeriksaan, atas dasar pengujian, bukti-bukti yang mendukung jumlah-jumlah dan pengungkapan dalam laporan keuangan. Audit juga meliputi penilaian atas prinsip akuntansi yang digunakan dan estimasi signifikan yang dibuat oleh manajemen, serta penilaian terhadap penyajian laporan keuangan secara keseluruhan. Kami yakin bahwa audit kami memberikan dasar memadai untuk menyatakan pendapat.

Menurut pendapat kami, laporan keuangan yang kami sebut di atas menyajikan secara wajar, dalam semua hal yang material, posisi keuangan PT Hexindo Adiperkasa Tbk tanggal 31 Desember 2007 dan 2006, serta hasil usaha dan arus kas untuk tahun yang berakhir pada tanggal-tanggal tersebut sesuai dengan prinsip akuntansi yang berlaku umum di Indonesia.

**Independent Auditors' Report**

Report No. RPC-8384

**The Shareholders, Boards of Commissioners  
and Directors  
PT Hexindo Adiperkasa Tbk**

*We have audited the balance sheets of PT Hexindo Adiperkasa Tbk (the "Company") as of December 31, 2007 and 2006, and the related statements of income, changes in equity and cash flows for the years then ended. These financial statements are the responsibility of the Company's management. Our responsibility is to express an opinion on these financial statements based on our audits.*

*We conducted our audits in accordance with auditing standards established by the Indonesian Institute of Accountants. Those standards require that we plan and perform the audit to obtain reasonable assurance about whether the financial statements are free of material misstatements. An audit includes examining, on a test basis, evidence supporting the amounts and disclosures in the financial statements. An audit also includes assessing the accounting principles used and significant estimates made by management, as well as evaluating the overall financial statement presentation. We believe that our audits provide a reasonable basis for our opinion.*

*In our opinion, the financial statements referred to above present fairly, in all material respects, the financial position of PT Hexindo Adiperkasa Tbk as of December 31, 2007 and 2006, and the results of its operations and its cash flows for the years then ended in conformity with generally accepted accounting principles in Indonesia.*

**Purwanto, Sarwoko & Sandjaja**

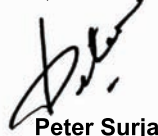

**Peter Surja**

Izin Akuntan Publik No. 05.1.0976/Public Accountant License No. 05.1.0976

11 Maret 2008/March 11, 2008

*The accompanying financial statements are not intended to present the financial position, results of operations and cash flows in accordance with accounting principles and practices generally accepted in countries and jurisdictions other than Indonesia. The standards, procedures and practices applied to audit such financial statements are those generally accepted and applied in Indonesia.*



The original financial statements included herein are in Indonesian language.

**PT HEXINDO ADIPERKASA Tbk**  
**NERACA**  
**31 Desember 2007 dan 2006**  
**(Disajikan dalam Jutaan Rupiah,**  
**Kecuali Nilai Nominal per Saham)**

**PT HEXINDO ADIPERKASA Tbk**  
**BALANCE SHEETS**  
**December 31, 2007 and 2006**  
**(Expressed in Millions of Rupiah,**  
**Except Par Value per Share)**

	2007	Catatan/ Notes	2006	
<b>AKTIVA</b>				<b>ASSETS</b>
<b>AKTIVA LANCAR</b>				<b>CURRENT ASSETS</b>
Kas dan bank	101.300	3	78.098	Cash on hand and in banks
Piutang usaha				Trade receivables
Pihak hubungan istimewa	742	2c,5a	3.330	Related parties
Pihak ketiga - setelah dikurangi penyisihan piutang ragu-ragu sejumlah Rp18.156 pada tahun 2007 dan Rp12.832 pada tahun 2006	307.151	2b,4	232.253	Third parties - net of allowance for doubtful accounts of Rp18,156 in 2007 and Rp12,832 in 2006
Piutang lain-lain	421		882	Other receivables
Persediaan - setelah dikurangi penyisihan persediaan usang sejumlah Rp10.975 pada tahun 2007 dan Rp26.560 pada tahun 2006	600.064	2d,6	458.128	Inventories - net of allowance for inventories obsolescence of Rp10,975 in 2007 and Rp26,560 in 2006
Uang muka	7.395		1.274	Advances
Pajak dan biaya dibayar di muka	5.192	2e	3.269	Prepaid taxes and expenses
<b>Jumlah Aktiva Lancar</b>	<b>1.022.265</b>		<b>777.234</b>	<b>Total Current Assets</b>
<b>AKTIVA TIDAK LANCAR</b>				<b>NON-CURRENT ASSETS</b>
Piutang pihak hubungan istimewa	9.858	2c,5b	14.787	Due from related parties
Taksiran tagihan pajak	38.961	23	43.839	Estimated claim for tax refund
Aktiva pajak tangguhan - bersih	11.927	2l,23	10.938	Deferred tax assets - net
Aktiva tetap - setelah dikurangi akumulasi penyusutan sejumlah Rp229.244 pada tahun 2007 dan Rp144.352 pada tahun 2006	299.169	2f,7,13	352.771	Property and equipment - net of accumulated depreciation of Rp229,244 in 2007 and Rp144,352 in 2006
Aktiva lain-lain	1.660	2f	4.535	Other assets
<b>Jumlah Aktiva Tidak Lancar</b>	<b>361.575</b>		<b>426.870</b>	<b>Total Non-Current Assets</b>
<b>JUMLAH AKTIVA</b>	<b>1.383.840</b>		<b>1.204.104</b>	<b>TOTAL ASSETS</b>

Catatan atas laporan keuangan terlampir merupakan bagian yang tidak terpisahkan dari laporan keuangan secara keseluruhan.

The accompanying notes form are an integral part of these financial statements.

The original financial statements included herein are in Indonesian language.

**PT HEXINDO ADIPERKASA Tbk**  
**NERACA (lanjutan)**  
**31 Desember 2007 dan 2006**  
**(Disajikan dalam Jutaan Rupiah,**  
**Kecuali Nilai Nominal per Saham)**

**PT HEXINDO ADIPERKASA Tbk**  
**BALANCE SHEETS (continued)**  
**December 31, 2007 and 2006**  
**(Expressed in Millions of Rupiah,**  
**Except Par Value per Share)**

	2007	Catatan/ Notes	2006	
<b>KEWAJIBAN DAN EKUITAS</b>				<b>LIABILITIES AND EQUITY</b>
<b>KEWAJIBAN LANCAR</b>				<b>CURRENT LIABILITIES</b>
Hutang bank jangka pendek	263.004	8	369.820	Short-term bank loans
Hutang usaha				Trade payables
Pihak hubungan istimewa	460.551	2c,5c	211.519	Related parties
Pihak ketiga	32.030	9	27.425	Third parties
Hutang lain-lain	26.661		14.903	Other payables
Biaya masih harus dibayar	27.019	10	13.859	Accrued expenses
Hutang pajak	5.296	2l,11	4.196	Taxes payable
Hutang jangka panjang yang jatuh tempo dalam waktu satu tahun:				Current maturities of long-term liabilities:
Hutang sewa guna usaha	1.027	2f,7	-	Lease payable
Hutang bank	6.000	12	-	Bank loan
Hutang lain-lain	65.485	7,13	57.755	Other payables
<b>Jumlah Kewajiban Lancar</b>	<b>887.073</b>		<b>699.477</b>	<b>Total Current Liabilities</b>
<b>KEWAJIBAN TIDAK LANCAR</b>				<b>NON-CURRENT LIABILITIES</b>
Hutang pihak hubungan istimewa	461	2c,5d	562	Due to related parties
Hutang jangka panjang - setelah dikurangi bagian yang jatuh tempo dalam waktu satu tahun:				Long-term liabilities - net of current portion:
Hutang sewa guna usaha	847	2f,7	-	Lease payable
Hutang bank	12.000	12	-	Bank loan
Hutang lain-lain	88.773	7,13	148.132	Other payables
Kewajiban diestimasi atas imbalan kerja karyawan	13.895	2j,14	10.384	Estimated liability for employees' benefits
<b>Jumlah Kewajiban Tidak Lancar</b>	<b>115.976</b>		<b>159.078</b>	<b>Total Non-Current Liabilities</b>
<b>EKUITAS</b>				<b>EQUITY</b>
Modal saham - nilai nominal Rp100 per saham				Share capital - par value Rp100 per share
Modal dasar - 1.680.000.000 saham				Authorized - 1,680,000,000 shares
Modal ditempatkan dan disetor penuh - 840.000.000 saham	84.000	1b,15	84.000	Issued and fully paid - 840,000,000 shares
Tambahan modal disetor - bersih	16.712	1b,2h,16	16.712	Additional paid-in capital - net
Saldo laba				Retained earnings
Telah ditentukan penggunaannya	15.000	17	10.000	Appropriated
Belum ditentukan penggunaannya	265.079		234.837	Unappropriated
<b>Jumlah Ekuitas</b>	<b>380.791</b>		<b>345.549</b>	<b>Total Equity</b>
<b>JUMLAH KEWAJIBAN DAN EKUITAS</b>	<b>1.383.840</b>		<b>1.204.104</b>	<b>TOTAL LIABILITIES AND EQUITY</b>

Catatan atas laporan keuangan terlampir merupakan bagian yang tidak terpisahkan dari laporan keuangan secara keseluruhan.

The accompanying notes form are an integral part of these financial statements.

The original financial statements included herein are in Indonesian language.

**PT HEXINDO ADIPERKASA Tbk**  
**LAPORAN LABA RUGI**  
Tahun yang Berakhir pada Tanggal-tanggal  
31 Desember 2007 dan 2006  
(Disajikan dalam Jutaan Rupiah,  
Kecuali Dinyatakan Lain)

**PT HEXINDO ADIPERKASA Tbk**  
**STATEMENTS OF INCOME**  
Years Ended December 31, 2007 and 2006  
(Expressed in Millions of Rupiah,  
Unless Otherwise Stated)

	2007	Catatan/ Notes	2006	
<b>PENGHASILAN BERSIH</b>	1.825.358	2c,2i,18, 25b,25c,25d	1.395.736	<b>NET REVENUES</b>
<b>BEBAN POKOK PENGHASILAN</b>	(1.477.638)	2c,2d,2i,5e, 5f,7,19,25a	(1.146.410)	<b>COST OF REVENUES</b>
<b>LABA KOTOR</b>	<b>347.720</b>		<b>249.326</b>	<b>GROSS PROFIT</b>
<b>BEBAN USAHA</b>		2i,2j,7,20		<b>OPERATING EXPENSES</b>
Penjualan	(127.192)		(116.116)	Selling
Umum dan administrasi	(83.908)		(75.041)	General and administrative
Jumlah beban usaha	(211.100)		(191.157)	Total operating expenses
<b>LABA USAHA</b>	<b>136.620</b>		<b>58.169</b>	<b>OPERATING INCOME</b>
<b>PENGHASILAN (BEBAN) LAIN-LAIN</b>		2i		<b>OTHER INCOME (CHARGES)</b>
Penghasilan bunga	1.253	21	1.664	Interest income
Beban keuangan	(34.550)	2c,5g,7,22	(39.470)	Financing cost
Laba (rugi) selisih kurs - bersih	(23.143)	2k	35.325	Gain (loss) on foreign exchange - net
Penyisihan piutang ragu-ragu	(6.354)	2b,4	(200)	Provision for doubtful accounts
Lain-lain - bersih	605	2f,7	2.450	Miscellaneous - net
Beban Lain-lain - Bersih	(62.189)		(231)	Other Charges - Net
<b>LABA SEBELUM PAJAK PENGHASILAN</b>	<b>74.431</b>		<b>57.938</b>	<b>INCOME BEFORE INCOME TAX</b>
<b>MANFAAT (BEBAN) PAJAK PENGHASILAN</b>		2l,23		<b>INCOME TAX BENEFIT (EXPENSE)</b>
Tahun berjalan	(25.898)		(17.929)	Current
Tangguhan	989		(581)	Deferred
Beban Pajak Penghasilan - Bersih	(24.909)		(18.510)	Income Tax Expense - Net
<b>LABA BERSIH</b>	<b>49.522</b>		<b>39.428</b>	<b>NET INCOME</b>
<b>LABA BERSIH PER SAHAM DASAR (Rupiah Penuh)</b>	<b>59</b>	2m	<b>47</b>	<b>BASIC EARNINGS PER SHARE (Full Amount)</b>

Catatan atas laporan keuangan terlampir merupakan bagian yang tidak terpisahkan dari laporan keuangan secara keseluruhan.

The accompanying notes form are an integral part of these financial statements.

The original financial statements included herein are in Indonesian language.

**PT HEXINDO ADIPERKASA Tbk**  
**LAPORAN PERUBAHAN EKUITAS**  
**Tahun yang Berakhir pada Tanggal-tanggal 31 Desember 2007 dan 2006**  
**(Disajikan dalam Jutaan Rupiah, Kecuali Dinyatakan Lain)**

**PT HEXINDO ADIPERKASA Tbk**  
**STATEMENTS OF CHANGES IN EQUITY**  
**Years Ended December 31, 2007 and 2006**  
**(Expressed in Millions of Rupiah, Unless Otherwise Stated)**

	Catatan	Modal Saham - Ditempatkan	Tambahan Modal Disetor - Bersih/ Additional Paid-in Capital - Net	Saldo Laba/Retained Earnings		Jumlah Ekuitas/ Total Equity	Notes
				Telah Ditentukan Penggunaannya/ Appropriated	Belum Ditentukan Penggunaannya/ Unappropriated		
Saldo, 1 Januari 2006		84.000	16.712	5.000	239.049	344.761	Balance, January 1, 2006
Dividen kas	17	-	-	-	(38.640)	(38.640)	Cash dividends declared
Pembentukan cadangan umum	17	-	-	5.000	(5.000)	-	Appropriation for general reserve
Laba bersih tahun 2006		-	-	-	39.428	39.428	Net income for 2006
<b>Saldo, 31 Desember 2006</b>		<b>84.000</b>	<b>16.712</b>	<b>10.000</b>	<b>234.837</b>	<b>345.549</b>	<b>Balance, December 31, 2006</b>
Dividen kas	17	-	-	-	(14.280)	(14.280)	Cash dividends declared
Pembentukan cadangan umum	17	-	-	5.000	(5.000)	-	Appropriation for general reserve
Laba bersih tahun 2007		-	-	-	49.522	49.522	Net income for 2007
<b>Saldo, 31 Desember 2007</b>		<b>84.000</b>	<b>16.712</b>	<b>15.000</b>	<b>265.079</b>	<b>380.791</b>	<b>Balance, December 31, 2007</b>

Catatan atas laporan keuangan terlampir merupakan bagian yang tidak terpisahkan dari laporan keuangan secara keseluruhan.

The accompanying notes form are an integral part of these financial statements.

The original financial statements included herein are in Indonesian language.

**PT HEXINDO ADIPERKASA Tbk**  
**LAPORAN ARUS KAS**  
**Tahun yang Berakhir pada Tanggal-tanggal**  
**31 Desember 2007 dan 2006**  
**(Disajikan dalam Jutaan Rupiah,**  
**Kecuali Dinyatakan Lain)**

**PT HEXINDO ADIPERKASA Tbk**  
**STATEMENTS OF CASH FLOWS**  
**Years Ended December 31, 2007 and 2006**  
**(Expressed in Millions of Rupiah,**  
**Unless Otherwise Stated)**

	2007	Catatan/ Notes	2006	
<b>ARUS KAS DARI</b>				<b>CASH FLOWS FROM</b>
<b>AKTIVITAS OPERASI</b>				<b>OPERATING ACTIVITIES</b>
Penerimaan kas dari pelanggan	1.752.084		1.326.280	Cash receipts from customers
Pengeluaran kas untuk:				Cash paid to:
Pemasok	(1.245.225)		(914.777)	Suppliers
Gaji, upah dan kesejahteraan karyawan	(108.568)		(93.387)	Salaries, wages and benefit of employees
Beban usaha dan kegiatan usaha lainnya	(127.309)		(108.298)	Operating expenses and other operating activities
Kas bersih yang diperoleh dari operasi	270.982		209.818	Net cash provided by operations
Pembayaran beban bunga	(35.608)		(37.116)	Payment of interest expenses
Pembayaran pajak penghasilan	(19.920)		(49.749)	Payments for income taxes
<b>Kas Bersih yang Diperoleh dari Aktivitas Operasi</b>	<b>215.454</b>		<b>122.953</b>	<b>Net Cash Provided by Operating Activities</b>
<b>ARUS KAS DARI</b>				<b>CASH FLOWS FROM</b>
<b>AKTIVITAS INVESTASI</b>				<b>INVESTING ACTIVITIES</b>
Hasil penjualan aktiva tetap	232	7	1.189	Proceeds from sale of property and equipment
Perolehan aktiva tetap	(32.412)	7	(75.600)	Acquisitions of property and equipment
<b>Kas Bersih yang Digunakan untuk Aktivitas Investasi</b>	<b>(32.180)</b>		<b>(74.411)</b>	<b>Net Cash Used in Investing Activities</b>
<b>ARUS KAS DARI</b>				<b>CASH FLOWS FROM</b>
<b>AKTIVITAS PENDANAAN</b>				<b>FINANCING ACTIVITIES</b>
Penerimaan hutang bank jangka pendek	63.100	8	420.460	Proceeds from short-term bank loans
Penerimaan hutang bank jangka panjang	18.000	12	-	Proceeds from long-term bank loan
Pembayaran hutang bank jangka pendek	(164.706)	8	(299.754)	Payment of short-term bank loans
Pembayaran hutang lain-lain	(60.381)	13	(40.566)	Payment of other payables
Pembayaran dividen kas	(14.280)	17	(38.640)	Payment of cash dividends
Pembayaran hutang sewa guna usaha	(1.805)	7	(700)	Payment of lease payable
Pembayaran hutang bank jangka panjang	-		(54.720)	Payment of long-term bank loan
<b>Kas Bersih yang Digunakan untuk Aktivitas Pendanaan</b>	<b>(160.072)</b>		<b>(13.920)</b>	<b>Net Cash Used in Financing Activities</b>
<b>KENAIKAN BERSIH KAS DAN BANK</b>	<b>23.202</b>		<b>34.622</b>	<b>NET INCREASE IN CASH ON HAND AND IN BANKS</b>
<b>KAS DAN BANK AWAL TAHUN</b>	<b>78.098</b>		<b>43.476</b>	<b>CASH ON HAND AND IN BANKS AT BEGINNING OF YEAR</b>
<b>KAS DAN BANK AKHIR TAHUN</b>	<b>101.300</b>	<b>3</b>	<b>78.098</b>	<b>CASH ON HAND AND IN BANKS AT END OF YEAR</b>

Catatan atas laporan keuangan terlampir merupakan bagian yang tidak terpisahkan dari laporan keuangan secara keseluruhan.

The accompanying notes form are an integral part of these financial statements.

The original financial statements included herein are in Indonesian language.

**PT HEXINDO ADIPERKASA Tbk**  
**LAPORAN ARUS KAS (lanjutan)**  
**Tahun yang Berakhir pada Tanggal-tanggal**  
**31 Desember 2007 dan 2006**  
**(Disajikan dalam Jutaan Rupiah,**  
**Kecuali Dinyatakan Lain)**

**PT HEXINDO ADIPERKASA Tbk**  
**STATEMENTS OF CASH FLOWS (continued)**  
**Years Ended December 31, 2007 and 2006**  
**(Expressed in Millions of Rupiah,**  
**Unless Otherwise Stated)**

	2007	Catatan/ Notes	2006	
<b>INFORMASI TAMBAHAN ATAS TRANSAKSI YANG TIDAK MEMPENGARUHI ARUS KAS:</b>				<b>SUPPLEMENTAL DISCLOSURES OF NON-CASH TRANSACTIONS:</b>
Penghapusan persediaan	7.143	6	3.003	<i>Write-off of inventories</i>
Perolehan aktiva tetap melalui hutang sewa guna usaha	3.679	7	-	<i>Acquisitions of property and equipment through incurrence of lease payable</i>
Penghapusan piutang usaha	1.030	4	344	<i>Write-off of trade receivables</i>
Reklasifikasi dari aktiva lain-lain ke aktiva tetap	372		-	<i>Reclassification of other assets to property and equipment</i>
Perolehan aktiva tetap melalui hutang lain-lain	-	7,13	157.744	<i>Acquisitions of property and equipment through incurrence of other payables</i>
Reklasifikasi dari aktiva tetap ke persediaan	-	6,7	2.349	<i>Reclassification of property and equipment to inventories</i>

Catatan atas laporan keuangan terlampir merupakan bagian yang tidak terpisahkan dari laporan keuangan secara keseluruhan.

The accompanying notes form are an integral part of these financial statements.

**PT HEXINDO ADIPERKASA Tbk**  
**CATATAN ATAS LAPORAN KEUANGAN**  
**Tahun yang Berakhir pada Tanggal-tanggal**  
**31 Desember 2007 dan 2006**  
**(Disajikan dalam Jutaan Rupiah,**  
**Kecuali Dinyatakan Lain)**

**PT HEXINDO ADIPERKASA Tbk**  
**NOTES TO THE FINANCIAL STATEMENTS**  
**Years Ended December 31, 2007 and 2006**  
**(Expressed in Millions of Rupiah,**  
**Unless Otherwise Stated)**

**1. UMUM**

**a. Pendirian Perusahaan**

PT Hexindo Adiperkasa Tbk ("Perusahaan") didirikan di Indonesia berdasarkan Akta Notaris Mohamad Ali, S.H., No. 37 tanggal 28 November 1988. Akta Pendirian ini telah disahkan oleh Menteri Kehakiman Republik Indonesia dalam Surat Keputusan No. C2-4389.HT.01.01.TH.89 tanggal 12 Mei 1989, serta diumumkan dalam Berita Negara Republik Indonesia No. 54 Tambahan No. 1251 tanggal 7 Juli 1989. Anggaran Dasar Perusahaan telah mengalami beberapa kali perubahan, perubahan terakhir antara lain mengenai modal saham dan tugas dan wewenang direksi, sebagaimana dinyatakan dalam Akta Notaris Robert Purba, S.H., No. 74 tanggal 27 Juni 2007. Perubahan Anggaran Dasar tersebut telah diterima dan dicatat di Departemen Hukum dan Hak Asasi Manusia Republik Indonesia melalui surat No. IC-UM.HT.01.10-1530 tanggal 29 Oktober 2007.

Perusahaan memulai operasi komersial pada bulan Januari 1989.

Sesuai dengan Pasal 3 Anggaran Dasar Perusahaan, kegiatan usaha Perusahaan adalah perdagangan dan persewaan alat berat serta pelayanan purna jual. Saat ini, Perusahaan bertindak selaku distributor alat-alat berat jenis tertentu dan suku cadang dari merek Hitachi, John Deere dan Krupp. Perusahaan berkedudukan di Jakarta dan berlokasi di Kawasan Industri Pulo Gadung, Jalan Pulo Kambing II Kav. I-II No. 33, Jakarta 13930. Pada tanggal 31 Desember 2007, Perusahaan memiliki 10 cabang, 5 sub cabang, 7 kantor perwakilan dan 8 proyek yang tersebar di seluruh Indonesia.

**b. Penawaran Umum Saham Perusahaan**

Pernyataan pendaftaran Perusahaan dalam rangka penawaran umum perdana kepada masyarakat sejumlah 10 juta saham (nilai nominal Rp1.000 (Rupiah penuh) per saham) dengan harga penawaran Rp2.800 (Rupiah penuh) per saham telah memperoleh pernyataan efektif dari Ketua Badan Pengawas Pasar Modal dan Lembaga Keuangan (BAPEPAM-LK) melalui Surat No. S-1958/PM/1994 tanggal 5 Desember 1994. Seluruh saham Perusahaan telah dicatatkan pada Bursa Efek Indonesia (dahulu Bursa Efek Jakarta) sejak tanggal 13 Februari 1995.

**1. GENERAL**

**a. Establishment of the Company**

*PT Hexindo Adiperkasa Tbk (the "Company") was established in Indonesia on November 28, 1988 based on Notarial Deed No. 37 of Mohamad Ali, S.H. The Deed of Establishment was approved by the Ministry of Justice of Republic Indonesia in its Decision Letter No. C2-4389.HT.01.01.TH.89 dated May 12, 1989, and was published State Gazette No. 54, Supplement No. 1251 dated July 7, 1989. Its Articles of Association has been amended several times, the latest amendment was notarized through Notarial Deed No. 74 dated June 27, 2007 of Robert Purba, S.H., concerning share capital and director's duties and authorities. These amendments were accepted and recorded in the Department of Justice and Human Rights of Republic Indonesia through its Letter No. C-UM.HT.01.10-1530 dated October 29, 2007.*

*The Company started its commercial operations in January 1989.*

*According to Article 3 of the Company's Articles of Association, its scope of activities comprises of trading and rental of heavy equipment and rendering of after-sales services. Presently, the Company acts as a distributor of certain heavy equipment and related spare parts under the trademarks of Hitachi, John Deere and Krupp. The Company is domiciled in Jakarta and located at Kawasan Industri Pulo Gadung, Jalan Pulo Kambing II Kav. I-II No. 33, Jakarta 13930. As of December 31, 2007, the Company has 10 main branches, 5 sub-branches, 7 representative offices and 8 project offices, which are all located at various places in Indonesia.*

**b. Company's Initial Public Offering**

*The Company's registration statement for its public offering of its 10 million shares (with Rp1,000 (full amount) par value per share) at an offer price of Rp2,800 (full amount) per share became effective in accordance with the Letter No. S-1958/PM/1994 dated December 5, 1994 issued by the Chairman of the Capital Market and Financial Institution Supervisory Agency (BAPEPAM-LK). All the Company's shares have been registered in the Indonesia Stock Exchange (formerly Jakarta Stock Exchange) since February 13, 1995.*

**PT HEXINDO ADIPERKASA Tbk**  
**CATATAN ATAS LAPORAN KEUANGAN**  
**Tahun yang Berakhir pada Tanggal-tanggal**  
**31 Desember 2007 dan 2006**  
**(Disajikan dalam Jutaan Rupiah,**  
**Kecuali Dinyatakan Lain)**

**PT HEXINDO ADIPERKASA Tbk**  
**NOTES TO THE FINANCIAL STATEMENTS**  
**Years Ended December 31, 2007 and 2006**  
**(Expressed in Millions of Rupiah,**  
**Unless Otherwise Stated)**

**1. UMUM (lanjutan)**

**b. Penawaran Umum Saham Perusahaan (lanjutan)**

Pernyataan pendaftaran Perusahaan dalam rangka Penawaran Umum Terbatas Pertama kepada para pemegang saham dalam rangka penerbitan hak memesan efek terlebih dahulu sejumlah 42 juta saham (nilai nominal Rp1.000 (Rupiah penuh) per saham) dengan harga penawaran Rp1.000 (Rupiah penuh) per saham telah dinyatakan efektif oleh Ketua BAPEPAM-LK melalui Surat No. S-1264/PM/1998 tanggal 19 Juni 1998.

Berdasarkan berita acara Rapat Umum Pemegang Saham Luar Biasa yang diadakan pada tanggal 12 Juni 2000, sebagaimana dinyatakan dalam Akta Notaris Fathiah Helmi, S.H., No. 12 pada tanggal yang sama, para pemegang saham sepakat untuk mengubah Anggaran Dasar Perusahaan, antara lain meliputi perubahan nilai nominal saham dari Rp1.000 (Rupiah penuh) per saham menjadi Rp500 (Rupiah penuh) per saham. Perubahan Anggaran Dasar tersebut telah diterima dan dicatat di Departemen Kehakiman dan Hak Asasi Manusia Republik Indonesia melalui surat No. C-21025 HT.01.04.Th.2000 tanggal 20 September 2000. Perubahan nilai nominal saham secara efektif diimplementasikan sejak tanggal 29 Juli 2002.

Berdasarkan berita acara Rapat Umum Pemegang Saham Luar Biasa yang diadakan pada tanggal 15 Juni 2004, sebagaimana dinyatakan dalam Akta Notaris Fathiah Helmi, S.H., No. 24 pada tanggal yang sama, para pemegang saham sepakat untuk mengubah nilai nominal saham dari Rp500 (Rupiah penuh) per saham menjadi Rp100 (Rupiah penuh) per saham. Perubahan anggaran dasar tersebut telah diterima dan dicatat di Departemen Kehakiman dan Hak Asasi Manusia Republik Indonesia melalui surat No. C-23337 HT.01.04.Th.2004 tanggal 17 September 2004. Perubahan nilai nominal saham secara efektif diimplementasikan sejak tanggal 1 September 2005.

**1. GENERAL (continued)**

**b. Company's Initial Public Offering (continued)**

*The Company's registration statement for its First Limited Public Offering of 42 million shares (with Rp1,000 (full amount) par value per share) to shareholders with pre-emptive rights at an offer price of Rp1,000 (full amount) per share became effective in accordance with Letter No. S-1264/PM/1998 dated June 19, 1998 issued by the Chairman of BAPEPAM-LK.*

*In the minutes of the Extraordinary Shareholders' Meeting of the Company held on June 12, 2000, as covered by Notarial Deed No. 12 on the same date of Fathiah Helmi, S.H., the shareholders resolved to amend its Articles of Association, which include, among others, change in par value from Rp1,000 (full amount) per share to Rp500 (full amount) per share. These amendments were accepted and recorded by the Department of Justice and Human Rights of Republic Indonesia in its Letter No. C-21025 HT.01.04.Th.2000 dated September 20, 2000. On July 29, 2002, the stock split was effectively implemented.*

*In the minutes of the Extraordinary Shareholders' Meeting of the Company held on June 15, 2004, as covered by Notarial Deed No. 24 on the same date of Fathiah Helmi, S.H., the shareholders resolved to change the par value from Rp500 (full amount) per share to Rp100 (full amount) per share. This amendment was accepted and recorded by the Department of Justice and Human Rights of Republic Indonesia in its Letter No. C-23337 HT.01.04.Th.2004 dated September 17, 2004. On September 1, 2005, the change of the par value was effectively implemented.*



**PT HEXINDO ADIPERKASA Tbk**  
**CATATAN ATAS LAPORAN KEUANGAN**  
 Tahun yang Berakhir pada Tanggal-tanggal  
 31 Desember 2007 dan 2006  
 (Disajikan dalam Jutaan Rupiah,  
 Kecuali Dinyatakan Lain)

**PT HEXINDO ADIPERKASA Tbk**  
**NOTES TO THE FINANCIAL STATEMENTS**  
 Years Ended December 31, 2007 and 2006  
 (Expressed in Millions of Rupiah,  
 Unless Otherwise Stated)

**1. UMUM (lanjutan)**

**c. Dewan Komisaris, Direksi, Komite Audit dan Karyawan**

Susunan dewan komisaris dan direksi Perusahaan pada tanggal 31 Desember 2007, berdasarkan berita acara Rapat Umum Pemegang Saham Tahunan Perusahaan yang diadakan pada tanggal 27 Juni 2007 di Jakarta, sebagaimana dinyatakan dalam Akta Notaris Robert Purba, S.H., No. 73 pada tanggal yang sama adalah sebagai berikut:

<u>Dewan Komisaris/Board of Commissioners:</u>		
Komisaris Utama	Kardinal Alamsyah Karim, MM.	President Commissioner
Komisaris	Harry Danui	Commissioner
Komisaris	Donald Christian Sie	Commissioner
<u>Dewan Direksi/Board of Directors:</u>		
Direktur Utama	Manuntun Situmorang	President Director
Direktur	Toshiaki Takase	Director
Direktur	Takaaki Teranishi	Director
Direktur	Yoshiya Hamamachi	Director
Direktur	Shinichi Hirota	Director
Direktur	Tetsuo Maruyama	Director
Direktur	Tony Endroyoso	Director
Direktur	Naoki Kito	Director
Direktur	Yasushi Ochiai	Director

Susunan dewan komisaris dan direksi Perusahaan pada tanggal 31 Desember 2006, berdasarkan berita acara Rapat Umum Pemegang Saham Tahunan Perusahaan yang diadakan pada tanggal 22 Juni 2006 di Jakarta, sebagaimana dinyatakan dalam Akta Notaris Fathiah Helmi, S.H., No. 65 pada tanggal yang sama adalah sebagai berikut:

<u>Dewan Komisaris/Board of Commissioners:</u>		
Komisaris Utama	Kardinal Alamsyah Karim, MM.	President Commissioner
Komisaris	Gunawan Setiadi Martono	Commissioner
Komisaris	Harry Danui	Commissioner
<u>Dewan Direksi/Board of Directors:</u>		
Direktur Utama	Manuntun Situmorang	President Director
Direktur	Toshiaki Takase	Director
Direktur	Takaaki Teranishi	Director
Direktur	Masaaki Hirose	Director
Direktur	Yoshiya Hamamachi	Director
Direktur	Keiichiro Shiojima	Director
Direktur	Tony Endroyoso	Director
Direktur	Hiroshi Naito	Director
Direktur	Naoki Kito	Director

**1. GENERAL (continued)**

**c. Boards of Commissioners, Directors, Audit Committee and Employees**

The composition of the Company's boards of commissioners and directors as of December 31, 2007, based on the minutes of the Annual Shareholders' General Meeting of the Company held in Jakarta on June 27, 2007, as covered by Notarial Deed No. 73 on the same date of Robert Purba, S.H., are as follows:

The composition of the Company's boards of commissioners and directors as of December 31, 2006, based on the minutes of the Annual Shareholders' General Meeting of the Company held in Jakarta on June 22, 2006, as covered by Notarial Deed No. 65 on the same date of Fathiah Helmi, S.H., are as follows:

**PT HEXINDO ADIPERKASA Tbk**  
**CATATAN ATAS LAPORAN KEUANGAN**  
Tahun yang Berakhir pada Tanggal-tanggal  
31 Desember 2007 dan 2006  
(Disajikan dalam Jutaan Rupiah,  
Kecuali Dinyatakan Lain)

**PT HEXINDO ADIPERKASA Tbk**  
**NOTES TO THE FINANCIAL STATEMENTS**  
Years Ended December 31, 2007 and 2006  
(Expressed in Millions of Rupiah,  
Unless Otherwise Stated)

**1. UMUM (lanjutan)**

**c. Dewan Komisaris, Direksi, Komite Audit dan Karyawan (lanjutan)**

Susunan komite audit Perusahaan pada tanggal 31 Desember 2007 dan 2006 adalah sebagai berikut:

Ketua  
Anggota  
Anggota

Kardinal Alamsyah Karim, MM.  
Katjep K. Abdoelkadir DR.  
Dedi Djuanda

Chairman  
Member  
Member

Pembentukan komite audit Perusahaan telah sesuai dengan Peraturan BAPEPAM-LK No. IX.1.5.

Gaji dan kompensasi yang diberikan kepada komisaris dan direksi Perusahaan berjumlah Rp9.337 pada tahun 2007 dan Rp8.118 pada tahun 2006.

Pada tanggal 31 Desember 2007 dan 2006, Perusahaan memiliki masing-masing 802 dan 741 orang karyawan tetap (tidak diaudit).

**1. GENERAL (continued)**

**c. Boards of Commissioners, Directors, Audit Committee and Employees (continued)**

The composition of the Company's audit committee as of December 31, 2007 and 2006 are as follows:

The establishment of audit committee already appropriate with BAPEPAM-LK Regulation No. IX.1.5

The salaries and other compensations benefits incurred for the Company's commissioners and directors amounted to Rp9,337 in 2007 and Rp8,118 in 2006.

As of December 31, 2007 and 2006, the Company had 802 and 741 permanent employees (unaudited), respectively.

**2. IKHTISAR KEBIJAKAN AKUNTANSI PENTING**

**a. Dasar Penyusunan Laporan Keuangan**

Laporan keuangan Perusahaan telah disusun sesuai dengan prinsip akuntansi yang berlaku umum di Indonesia, yaitu Pernyataan Standar Akuntansi Keuangan (PSAK), Peraturan BAPEPAM-LK dan Pedoman Penyajian Laporan Keuangan yang diedarkan oleh BAPEPAM-LK bagi perusahaan perdagangan, yang menawarkan sahamnya kepada masyarakat.

Laporan keuangan disusun berdasarkan konsep biaya perolehan, kecuali persediaan yang dinyatakan berdasarkan nilai yang lebih rendah antara harga perolehan atau nilai realisasi bersih. Laporan keuangan disusun dengan metode akrual, kecuali untuk laporan arus kas.

Laporan arus kas menyajikan informasi penerimaan dan pengeluaran kas yang dikelompokkan dalam aktivitas operasi, investasi dan pendanaan yang disajikan dengan metode langsung.

Mata uang pelaporan yang digunakan dalam penyusunan laporan keuangan adalah Rupiah.

**2. SUMMARY OF SIGNIFICANT ACCOUNTING POLICIES**

**a. Basis of Preparation of the Financial Statements**

The financial statements are prepared in accordance with generally accepted accounting principles in Indonesia, which are the Statements of Financial Accounting Standards (PSAK), BAPEPAM-LK regulations and the Guidelines for Financial Statements Presentation as circulated by BAPEPAM-LK for trading companies, which offer their shares to the public.

The financial statements are prepared on the historical cost basis, except for inventories which are valued at the lower of cost or net realizable value. The financial statements are prepared based on accrual basis, except for the statements of cash flows.

The statements of cash flows present cash receipts and payment classified into operating, investing and financing activities using the direct method.

The reporting currency used in the financial statements is Indonesian Rupiah.

**PT HEXINDO ADIPERKASA Tbk**  
**CATATAN ATAS LAPORAN KEUANGAN**  
Tahun yang Berakhir pada Tanggal-tanggal  
31 Desember 2007 dan 2006  
(Disajikan dalam Jutaan Rupiah,  
Kecuali Dinyatakan Lain)

**PT HEXINDO ADIPERKASA Tbk**  
**NOTES TO THE FINANCIAL STATEMENTS**  
Years Ended December 31, 2007 and 2006  
(Expressed in Millions of Rupiah,  
Unless Otherwise Stated)

**2. IKHTISAR KEBIJAKAN AKUNTANSI PENTING**  
(lanjutan)

**b. Penyisihan Piutang Ragu-ragu**

Perusahaan menetapkan penyisihan piutang ragu-ragu berdasarkan persentase tertentu dari saldo piutang dan hasil penelaahan terhadap keadaan masing-masing pelanggan pada tanggal neraca.

**c. Transaksi dengan Pihak yang Mempunyai Hubungan Istimewa**

Perusahaan melakukan transaksi dengan beberapa pihak yang mempunyai hubungan istimewa. Definisi dari pihak yang mempunyai hubungan istimewa sesuai dengan PSAK No. 7, "Pengungkapan Pihak-pihak yang Mempunyai Hubungan Istimewa".

Seluruh transaksi dengan pihak yang mempunyai hubungan istimewa telah diungkapkan dalam catatan atas laporan keuangan.

**d. Persediaan**

Persediaan dinyatakan berdasarkan nilai yang lebih rendah antara harga perolehan atau nilai realisasi bersih. Persediaan alat berat yang direklasifikasi dari alat berat yang disewakan, pada akhir masa sewa dicatat sebesar nilai buku bersih, yang mana merupakan nilai realisasi bersih.

Harga perolehan persediaan alat berat ditentukan dengan metode identifikasi khusus, sedangkan harga perolehan suku cadang ditentukan dengan metode rata-rata (*average method*).

Penyisihan persediaan usang ditentukan berdasarkan hasil penelaahan terhadap keadaan persediaan pada tanggal neraca.

**e. Biaya Dibayar di Muka**

Biaya dibayar di muka dibebankan pada operasi sesuai dengan masa manfaat masing-masing biaya bersangkutan.

**2. SUMMARY OF SIGNIFICANT ACCOUNTING**  
**POLICIES (continued)**

**b. Allowance for Doubtful Accounts**

*The Company provides allowance for doubtful accounts based on the certain percentage of accounts receivable balance and review on the condition of each customer at balance sheet date.*

**c. Transactions with Related Parties**

*The Company has transactions with certain related parties. Related parties are defined in accordance with PSAK No. 7, "Related Party Disclosures".*

*All transactions with related parties are disclosed in the notes to the financial statements.*

**d. Inventories**

*Inventories are stated at the lower of cost or net realizable value. Heavy equipment inventories reclassified from heavy equipment previously leased out, at the end of the lease terms are stated at net book value, which is generally the net realizable value.*

*The cost of heavy equipment is determined by the specific identification method while the cost of spare parts is determined using the average method.*

*Allowance for inventories obsolescence is provided based on a review of the condition of the inventories at balance sheet date.*

**e. Prepaid Expenses**

*Prepaid expenses are charged to operations over the periods benefited.*

**PT HEXINDO ADIPERKASA Tbk**  
**CATATAN ATAS LAPORAN KEUANGAN**  
 Tahun yang Berakhir pada Tanggal-tanggal  
 31 Desember 2007 dan 2006  
 (Disajikan dalam Jutaan Rupiah,  
 Kecuali Dinyatakan Lain)

**PT HEXINDO ADIPERKASA Tbk**  
**NOTES TO THE FINANCIAL STATEMENTS**  
 Years Ended December 31, 2007 and 2006  
 (Expressed in Millions of Rupiah,  
 Unless Otherwise Stated)

**2. IKHTISAR KEBIJAKAN AKUNTANSI PENTING (lanjutan)**

**f. Aktiva Tetap**

**1. Pemilikan langsung**

Aktiva tetap dinyatakan berdasarkan harga perolehan dikurangi akumulasi penyusutan, kecuali tanah tidak disusutkan.

Penyusutan aktiva tetap, kecuali alat berat yang disewakan, dihitung dengan menggunakan metode garis lurus (*straight-line method*) berdasarkan taksiran masa manfaat ekonomis aktiva tetap sebagai berikut:

	Tahun/ Years	Tarif/ Rate
Bangunan	20	5%
Kendaraan, peralatan kantor, perabotan kantor dan mesin	5	20%
Peralatan pelayanan purna jual	2	50%

Alat berat yang disewakan oleh Perusahaan disusutkan berdasarkan jam pemakaian dan selama masa sewa sesuai dengan perjanjian sewa terkait, setelah dikurangi nilai sisa sebesar 10%.

Biaya pemeliharaan dan perbaikan rutin dibebankan pada laporan laba rugi pada saat terjadinya. Pemugaran dan penambahan dalam jumlah signifikan serta menambah masa manfaat ekonomis aktiva tetap dikapitalisasi pada akun aktiva tetap yang bersangkutan. Aktiva tetap yang sudah tidak digunakan lagi atau yang dijual, harga perolehan dan akumulasi penyusutannya dikeluarkan dari kelompok aktiva tetap yang bersangkutan dan laba atau rugi yang diperoleh dilaporkan dalam laporan laba rugi tahun berjalan.

Seluruh biaya yang terjadi sehubungan dengan perolehan atau perpanjangan perizinan hak atas tanah ditangguhkan dan diamortisasi selama masa berlaku hak atas tanah atau masa manfaat tanah yang bersangkutan, mana yang lebih pendek, dengan menggunakan metode garis lurus. Biaya tangguhan tersebut disajikan sebagai bagian dari akun "Aktiva Lain-lain" pada neraca.

**2. SUMMARY OF SIGNIFICANT ACCOUNTING POLICIES (continued)**

**f. Property and Equipment**

**1. Direct ownership**

Property and equipment are stated at cost less accumulated depreciation, except for land which is not depreciated.

Depreciation, except heavy equipment being leased out, is computed using the straight-line method over the estimated useful lives of the assets as follows:

Buildings
Vehicles, office equipment, furniture and fixtures and machineries
Tools for after-sales services

Depreciation for heavy equipment being leased out is based on operational hours and over the term of the lease, which are in line with the related rental agreements, after considering the residual value of 10%.

The cost of repairs and maintenance is charged to statements of income as incurred. Significant renewals and betterments which extend the assets' useful lives are capitalized to the related property and equipment account. When assets are retired or otherwise disposed of, their cost and the related accumulated depreciation are removed from the accounts and any resulting gain or loss is reflected in the statement of income for the current year.

Costs incurred in connection with the acquisition or renewal of landrights are deferred and amortized over the lower of legal terms of the related landrights or economic lives of the land using the straight-line method. The deferred charges are presented as part of "Other Assets" account in the balance sheets.

**PT HEXINDO ADIPERKASA Tbk**  
**CATATAN ATAS LAPORAN KEUANGAN**  
**Tahun yang Berakhir pada Tanggal-tanggal**  
**31 Desember 2007 dan 2006**  
**(Disajikan dalam Jutaan Rupiah,**  
**Kecuali Dinyatakan Lain)**

**PT HEXINDO ADIPERKASA Tbk**  
**NOTES TO THE FINANCIAL STATEMENTS**  
**Years Ended December 31, 2007 and 2006**  
**(Expressed in Millions of Rupiah,**  
**Unless Otherwise Stated)**

**2. IKHTISAR KEBIJAKAN AKUNTANSI PENTING**  
**(lanjutan)**

**f. Aktiva Tetap (lanjutan)**

**2. Sewa Guna Usaha**

Transaksi sewa guna usaha dikelompokkan sebagai *capital lease* apabila memenuhi kriteria sebagai yang dipersyaratkan dalam PSAK No. 30, "Akuntansi Sewa Guna Usaha". Jika salah satu kriteria tidak terpenuhi, maka transaksi sewa guna usaha dikelompokkan sebagai transaksi sewa-menyewa biasa (*operating lease*).

Menurut metode *capital lease*, aktiva sewa guna usaha disajikan dalam akun "Aktiva Tetap", sedangkan kewajibannya disajikan dalam akun "Hutang Sewa Guna Usaha".

Aktiva sewa guna usaha dicatat berdasarkan nilai sekarang dari seluruh pembayaran sewa guna usaha ditambah dengan nilai sisa (harga opsi) yang harus dibayar oleh Perusahaan pada akhir masa sewa guna usaha. Penyusutan aktiva sewa guna usaha dihitung berdasarkan metode garis lurus (*straight-line method*) berdasarkan taksiran masa manfaat ekonomis yang sama dengan aktiva tetap yang diperoleh melalui pemilikan langsung.

**3. Aktiva dalam pembangunan**

Aktiva dalam pembangunan meliputi seluruh biaya material dan biaya lainnya yang terkait dengan aktiva dalam pembangunan tersebut. Akumulasi harga perolehan akan direklasifikasi ke masing-masing aktiva tetap yang bersangkutan pada saat aktiva tersebut selesai dikerjakan dan siap digunakan.

**g. Penurunan Nilai Aktiva**

Pada tanggal neraca, Perusahaan melakukan penelaahan terhadap indikasi kemungkinan penurunan nilai aktiva bilamana terdapat kejadian atau perubahan keadaan yang menunjukkan nilai tercatatnya tidak dapat dipulihkan. Penurunan nilai aktiva, jika ada, diakui sebagai kerugian dalam laporan laba rugi tahun berjalan.

**2. SUMMARY OF SIGNIFICANT ACCOUNTING**  
**POLICIES (continued)**

**f. Property and Equipment (continued)**

**2. Leases**

Lease transactions are accounted for under the *capital lease method* of accounting when the required capitalization criteria in accordance with PSAK No. 30, "Accounting for Lease Transactions" are met. Leases that do not meet any of the required capitalization are accounted for under the *operating lease method*.

In the *capital lease method*, the leased assets are presented in "Property and Equipment" account, and the related liability is presented as "Lease Payable" account.

Leased assets are recorded at the present value of all lease payments plus residual value (option price) which should be paid by the Company at the end of the lease term. Depreciation of leased assets is computed using the *straight-line method* based on the estimated useful lives which is same with the estimated useful lives of directly-owned property and equipment.

**3. Construction in progress**

Construction in progress represents the accumulated cost of materials and other costs related to the asset under construction. When the asset is completed and ready for its intended use, these costs are reclassified to the related accounts.

**g. Impairment in Assets Value**

At balance sheet date, the Company conducts a review for any indication of impairment due to possible events or changes in circumstances that the carrying value may not be fully recoverable. Impairment in asset value, if any, is recognized as loss in the statement of income of the current year.

**PT HEXINDO ADIPERKASA Tbk**  
**CATATAN ATAS LAPORAN KEUANGAN**  
Tahun yang Berakhir pada Tanggal-tanggal  
31 Desember 2007 dan 2006  
(Disajikan dalam Jutaan Rupiah,  
Kecuali Dinyatakan Lain)

**PT HEXINDO ADIPERKASA Tbk**  
**NOTES TO THE FINANCIAL STATEMENTS**  
Years Ended December 31, 2007 and 2006  
(Expressed in Millions of Rupiah,  
Unless Otherwise Stated)

**2. IKHTISAR KEBIJAKAN AKUNTANSI PENTING**  
(lanjutan)

**h. Tambahan Modal Disetor - Bersih**

Tambahan modal disetor - bersih merupakan selisih antara harga penawaran dengan nilai nominal saham, setelah dikurangi dengan biaya-biaya yang terjadi sehubungan dengan penawaran umum.

**i. Pengakuan Penghasilan dan Beban**

Penghasilan dari penjualan alat berat dan suku cadang diakui pada saat penyerahan alat berat dan suku cadang kepada pelanggan. Penghasilan dari jasa pemeliharaan dan perbaikan diakui pada saat jasa telah diberikan kepada pelanggan. Penghasilan dari penyewaan alat berat diakui berdasarkan pemakaian alat berat sesuai dengan perjanjian yang bersangkutan.

Beban diakui pada saat terjadinya (*accrual basis*).

**j. Kewajiban Diestimasi atas Imbalan Kerja Karyawan**

Perusahaan menerapkan PSAK No. 24 (Revisi 2004) mengenai "Akuntansi Imbalan Kerja" yang mengatur akuntansi dan pengungkapan atas imbalan kerja karyawan. Jumlah kewajiban diestimasi atas imbalan kerja karyawan dihitung sesuai dengan Undang-undang No. 13/2003 tanggal 25 Maret 2003. Dalam PSAK No. 24 (Revisi 2004), nilai kini kewajiban imbalan pasti, beban jasa kini dan beban jasa lalu dihitung dengan menggunakan metode penilaian "*Projected Unit Credit*". Keuntungan dan kerugian aktuaris diakui sebagai pendapatan atau beban jika akumulasi bersih keuntungan dan kerugian aktuaris yang belum diakui pada saat akhir periode pelaporan sebelumnya melebihi 10% dari nilai kini kewajiban imbalan pasti pada tanggal tersebut. Keuntungan dan kerugian aktuarial ini diakui dengan menggunakan metode garis lurus berdasarkan perkiraan rata-rata sisa masa kerja karyawan. Biaya jasa lalu yang timbul pada saat program imbalan pasti diperkenalkan pertama kali atau terjadi perubahan-perubahan dalam kewajiban imbalan kerja program yang sudah ada diamortisasi sampai imbalan tersebut telah menjadi hak karyawan.

**2. SUMMARY OF SIGNIFICANT ACCOUNTING POLICIES** (continued)

**h. Additional Paid-in Capital - Net**

*Additional paid-in capital - net is the difference between the offering price and the par value of share capital issued, net of the costs incurred in connection with the public offering.*

**i. Revenue and Expense Recognition**

*Revenue from sales of heavy equipment and spare parts are recognized when the heavy equipment and spare parts are delivered to the customers. Revenue from repairs and maintenance services is recognized when the services are rendered to the customers. Revenue from rental of heavy equipment is recognized based on heavy equipment usage in accordance with the related agreement.*

*Expenses are recognized when incurred.*

**j. Estimated Liability for Employees' Benefits**

*The Company adopts PSAK No. 24 (Revised 2004), "Employee Benefits" that recognizes the accounting and disclosures of estimated liability for employees' benefits. Total estimated liability for employees' benefits is calculated in accordance with the Labor Law No. 13 Year 2003 dated March 25, 2003. Under PSAK No. 24 (Revised 2004), the defined benefit obligation, current service cost and past service cost are calculated using the projected unit credit actuarial valuation method. Actuarial gains and losses are recognized as income or expense when the net cumulative unrecognized actuarial gains and losses at the end of the previous reporting year exceeded 10% of the present value of defined benefit obligation at that date. These actuarial gains or losses are recognized on a straight line basis over the expected average remaining working lives of the employees. Further, past-service costs arising from the introduction of a defined benefit plan or changes in the benefit payable of an existing plan are required to be amortized over the period until the benefits concerned become vested.*

**PT HEXINDO ADIPERKASA Tbk**  
**CATATAN ATAS LAPORAN KEUANGAN**  
 Tahun yang Berakhir pada Tanggal-tanggal  
 31 Desember 2007 dan 2006  
 (Disajikan dalam Jutaan Rupiah,  
 Kecuali Dinyatakan Lain)

**PT HEXINDO ADIPERKASA Tbk**  
**NOTES TO THE FINANCIAL STATEMENTS**  
 Years Ended December 31, 2007 and 2006  
 (Expressed in Millions of Rupiah,  
 Unless Otherwise Stated)

**2. IKHTISAR KEBIJAKAN AKUNTANSI PENTING**  
**(lanjutan)**

**k. Transaksi dan Saldo dalam Mata Uang Asing**

Transaksi dalam mata uang asing dicatat ke dalam Rupiah berdasarkan kurs yang berlaku pada saat transaksi dilakukan. Pada tanggal neraca, aktiva dan kewajiban moneter dalam mata uang asing dijabarkan ke dalam Rupiah dengan menggunakan kurs tengah terakhir yang diterbitkan untuk tahun yang bersangkutan. Laba atau rugi kurs yang terjadi, dikreditkan atau dibebankan pada usaha tahun berjalan.

Pada tanggal 31 Desember 2007 dan 2006, kurs yang digunakan masing-masing berdasarkan kurs Reuters dan rata-rata kurs jual dan beli uang kertas asing dan/atau nilai tukar transaksi Bank Indonesia sebagai berikut (Rupiah penuh):

	2007	2006
1 Euro (EUR)	13.822	11.858
1 Dolar Amerika Serikat (\$AS)	9.393	9.020
1 Dolar Australia (AUD)	8.266	7.133
1 Dolar Singapura (SGD)	6.533	5.879
1 Yen Jepang (¥JP)	84	76

**l. Pajak Penghasilan**

Beban pajak kini ditetapkan berdasarkan taksiran laba kena pajak tahun berjalan. Aktiva dan kewajiban pajak tangguhan diakui atas perbedaan temporer antara aktiva dan kewajiban untuk tujuan komersial dan tujuan perpajakan pada setiap tanggal pelaporan. Manfaat pajak di masa mendatang, seperti saldo rugi fiskal yang belum digunakan, diakui sejauh besar kemungkinan manfaat pajak tersebut dapat direalisasi.

Aktiva dan kewajiban pajak tangguhan diukur pada tarif pajak yang diharapkan akan digunakan pada periode ketika aktiva direalisasi atau ketika kewajiban dilunasi berdasarkan tarif pajak (dan peraturan perpajakan) yang berlaku atau secara substansial telah diberlakukan pada tanggal neraca.

Pada tanggal neraca, nilai tercatat aktiva pajak tangguhan ditinjau kembali dan akan disesuaikan apabila sebagian atau seluruh aktiva pajak tangguhan tidak dapat direalisasikan di masa yang akan datang.

**2. SUMMARY OF SIGNIFICANT ACCOUNTING POLICIES (continued)**

**k. Foreign Currency Transactions and Balances**

Transactions involving foreign currencies are recorded in Rupiah at the rates of exchange prevailing at the time the transactions are made. At balance sheet date, monetary assets and liabilities denominated in foreign currencies are adjusted to Rupiah to reflect the rates at such date. The resulting gains or losses are credited or charged to operations for the year.

As of December 31, 2007 and 2006, the rates of exchange used are based on Reuters rate and Bank Indonesia's average selling and buying notes and/or transaction exchange rate, respectively, as follows (full amount of Rupiah):

	2007	2006	
1 Euro (EUR)	13.822	11.858	1 Euro (EUR)
1 Dolar Amerika Serikat (\$AS)	9.393	9.020	1 United States Dollar (US\$)
1 Dolar Australia (AUD)	8.266	7.133	1 Australian Dollar (AUD)
1 Dolar Singapura (SGD)	6.533	5.879	1 Singapore Dollar (SGD)
1 Yen Jepang (¥JP)	84	76	1 Japanese Yen (JP¥)

**l. Income Tax**

Current tax expense is provided based on the estimated taxable income for the year. Deferred tax assets and liabilities are recognized for temporary differences between the financial and the tax bases of assets and liabilities at each reporting date. Future tax benefits, such as the carry-forward of unused tax losses, are also recognized to the extent that realization of such benefits is probable.

Deferred tax assets and liabilities are measured at the tax rates that are expected to apply to the period when the asset is realized or the liability is settled, based on tax rates (and tax laws) that have been enacted or substantively enacted at the balance sheet date.

At balance sheet date, the carrying amount of deferred tax asset is reviewed and adjusted to the extent that it is no longer probable that part or all of that deferred tax assets will be realized in the future.

**PT HEXINDO ADIPERKASA Tbk**  
**CATATAN ATAS LAPORAN KEUANGAN**  
**Tahun yang Berakhir pada Tanggal-tanggal**  
**31 Desember 2007 dan 2006**  
**(Disajikan dalam Jutaan Rupiah,**  
**Kecuali Dinyatakan Lain)**

**PT HEXINDO ADIPERKASA Tbk**  
**NOTES TO THE FINANCIAL STATEMENTS**  
**Years Ended December 31, 2007 and 2006**  
**(Expressed in Millions of Rupiah,**  
**Unless Otherwise Stated)**

**2. IKHTISAR KEBIJAKAN AKUNTANSI PENTING**  
**(lanjutan)**

**l. Pajak Penghasilan (lanjutan)**

Perubahan terhadap kewajiban perpajakan diakui pada saat Surat Ketetapan Pajak ("SKP") diterima atau, jika Perusahaan mengajukan keberatan, pada saat keputusan atas keberatan tersebut telah ditetapkan.

**m. Laba Bersih per Saham Dasar**

Labanya bersih per saham dasar dihitung dengan membagi laba bersih tahun berjalan dengan jumlah rata-rata tertimbang saham yang beredar pada tahun yang bersangkutan. Jumlah rata-rata tertimbang saham yang beredar untuk tahun 2007 dan 2006 sejumlah 840.000.000 saham.

**n. Informasi Segmen**

Perusahaan mengklasifikasikan pelaporan segmennya sebagai berikut:

- (i) Segmen usaha (primer) berdasarkan jenis produk yang dijual, yaitu penjualan dan penyewaan alat berat, jasa pemeliharaan dan perbaikan, serta penjualan suku cadang dari alat berat.
- (ii) Segmen geografis (sekunder) berdasarkan lokasi terjadinya penjualan, yaitu di pulau Jawa dan luar pulau Jawa.

**o. Penggunaan Estimasi**

Penyajian laporan keuangan sesuai dengan prinsip akuntansi yang berlaku umum di Indonesia mengharuskan manajemen Perusahaan untuk membuat perkiraan dan asumsi terhadap jumlah yang dilaporkan. Disebabkan karena tidak adanya kepastian di dalam membuat perkiraan, maka terdapat kemungkinan hasil akhir yang dilaporkan pada masa yang akan datang akan berbeda dengan perkiraan tersebut.

**2. SUMMARY OF SIGNIFICANT ACCOUNTING**  
**POLICIES (continued)**

**l. Income Tax (continued)**

Amendments to tax obligations are recorded when an assessment is received or, if appealed against by the Company, when the result of the appeal is determined.

**m. Basic Earnings per Share**

Basic earnings per share is computed by dividing the net income for the year with the weighted-average number of the shares outstanding during the year. The weighted average number of shares outstanding in 2007 and 2006 is 840,000,000 shares.

**n. Segment Information**

The Company classifies its segment reporting as follows:

- (i) Business segment (primary) based on the nature of its products sold, consist of sales and rental of heavy equipment, repairs and maintenance services, and sales of spare parts of heavy equipment.
- (ii) Geographical segment (secondary) based on location of sales, consist of within Java island and outside Java island.

**o. Use of Estimates**

The preparation of financial statements in conformity with generally accepted accounting principles in Indonesia requires management to make estimations and assumptions that affect amounts reported therein. Due to inherent uncertainty in making estimates, actual results reported in future periods might be based on amounts that differ from those estimates.



**PT HEXINDO ADIPERKASA Tbk**  
**CATATAN ATAS LAPORAN KEUANGAN**  
**Tahun yang Berakhir pada Tanggal-tanggal**  
**31 Desember 2007 dan 2006**  
**(Disajikan dalam Jutaan Rupiah,**  
**Kecuali Dinyatakan Lain)**

**PT HEXINDO ADIPERKASA Tbk**  
**NOTES TO THE FINANCIAL STATEMENTS**  
**Years Ended December 31, 2007 and 2006**  
**(Expressed in Millions of Rupiah,**  
**Unless Otherwise Stated)**

**2. IKHTISAR KEBIJAKAN AKUNTANSI PENTING**  
**(lanjutan)**

**p. Revisi Pernyataan Standar Akuntansi**  
**Keuangan**

Berikut ini adalah ikhtisar revisi Pernyataan Standar Akuntansi Keuangan (PSAK) yang baru-baru ini diterbitkan oleh Ikatan Akuntan Indonesia:

PSAK No. 50 (Revisi 2006), "Instrumen Keuangan: Penyajian dan Pengungkapan", berisi persyaratan penyajian dari instrumen keuangan dan pengidentifikasian informasi yang harus diungkapkan. Persyaratan penyajian tersebut diterapkan terhadap klasifikasi instrumen keuangan, dari perspektif penerbit, dalam aset keuangan, kewajiban keuangan, dan instrumen ekuitas; pengklasifikasian yang terkait dengan suku bunga, dividen, kerugian dan keuntungan, dan keadaan dimana aset keuangan dan kewajiban keuangan akan saling hapus. Pernyataan ini mensyaratkan pengungkapan, antara lain, informasi mengenai faktor yang mempengaruhi jumlah, waktu dan tingkat kepastian arus kas masa datang yang terkait dengan instrumen keuangan dan kebijakan akuntansi yang diterapkan untuk instrumen tersebut. PSAK No. 50 (Revisi 2006) ini menggantikan PSAK No. 50, "Akuntansi Investasi Efek Tertentu" dan diterapkan secara prospektif untuk periode yang dimulai pada atau setelah tanggal 1 Januari 2009. Penerapan lebih dini diperkenankan dan harus diungkapkan.

PSAK No. 55 (Revisi 2006), "Instrumen Keuangan: Pengakuan dan Pengukuran", mengatur prinsip-prinsip dasar pengakuan dan pengukuran aset keuangan, kewajiban keuangan, dan kontrak pembelian dan penjualan item non-keuangan. Pernyataan ini, antara lain, memberikan definisi dan karakteristik terhadap derivatif, kategori dari instrumen keuangan, pengakuan dan pengukuran, akuntansi lindung nilai dan penetapan dari hubungan lindung nilai. PSAK No. 55 (Revisi 2006) ini menggantikan PSAK No. 55, "Akuntansi Instrumen Derivatif dan Aktivitas Lindung Nilai", dan diterapkan secara prospektif untuk laporan keuangan yang mencakup periode yang dimulai pada atau setelah tanggal 1 Januari 2009. Penerapan lebih dini diperkenankan dan harus diungkapkan.

**2. SUMMARY OF SIGNIFICANT ACCOUNTING**  
**POLICIES (continued)**

**p. Revised Statements of Financial Accounting**  
**Standards**

*Presented below are summaries of revisions in the Statements of Financial Accounting Standards (PSAK) which were recently issued by the Indonesian Institute of Accountants:*

*PSAK No. 50 (Revised 2006), "Financial Instruments: Presentation and Disclosures" contains the requirements for the presentation of financial instruments and identifies the information that should be disclosed. The presentation requirements apply to the classification of financial instruments, from the perspective of the issuer, into financial assets, financial liabilities and equity instruments; the classification of related interests, dividends, losses and gains; and the circumstances in which financial assets and financial liabilities should be offset. This standard requires the disclosure, among others, of information about factors that affect the amount, timing and certainty of an entity's future cash flows relating to financial instruments and the accounting policies applied to those instruments. PSAK No. 50 (Revised 2006) supersedes PSAK No. 50, "Accounting for Certain Investments in Securities" and is applied prospectively for the periods beginning on or after January 1, 2009. Earlier application is permitted and should be disclosed.*

*PSAK No. 55 (Revised 2006), "Financial Instruments: Recognition and Measurement" establishes the principles for recognizing and measuring financial assets, financial liabilities, and some contracts to buy or sell non-financial items. This standard provides for the definitions and characteristics of a derivative, the categories of financial instruments, recognition and measurement, hedge accounting and determination of hedging relationships, among others. PSAK No. 55 (Revised 2006) supersedes PSAK No. 55, "Accounting for Derivative Instruments and Hedging Activities", and is applied prospectively for financial statements covering the periods beginning on or after January 1, 2009. Earlier application is permitted and should be disclosed.*

**PT HEXINDO ADIPERKASA Tbk**  
**CATATAN ATAS LAPORAN KEUANGAN**  
**Tahun yang Berakhir pada Tanggal-tanggal**  
**31 Desember 2007 dan 2006**  
**(Disajikan dalam Jutaan Rupiah,**  
**Kecuali Dinyatakan Lain)**

**PT HEXINDO ADIPERKASA Tbk**  
**NOTES TO THE FINANCIAL STATEMENTS**  
**Years Ended December 31, 2007 and 2006**  
**(Expressed in Millions of Rupiah,**  
**Unless Otherwise Stated)**

**2. IKHTISAR KEBIJAKAN AKUNTANSI PENTING**  
**(lanjutan)**

**p. Revisi Pernyataan Standar Akuntansi**  
**Keuangan (lanjutan)**

PSAK No. 13 (Revisi 2007), "Properti Investasi", harus diterapkan dalam pengakuan, pengukuran dan pengungkapan properti investasi. Pernyataan ini juga diterapkan antara lain untuk pengukuran hak atas properti investasi atas sewa yang dicatat sebagai sewa pembiayaan dalam laporan keuangan *lessee* dan untuk pengukuran properti investasi yang diserahkan kepada *lessee* yang dicatat sebagai sewa operasi dalam laporan keuangan *lessor*. Pernyataan ini memperbolehkan entitas untuk memilih antara model biaya dan model nilai wajar untuk semua properti investasinya. Pernyataan revisi ini menggantikan PSAK No. 13 (1994), "Akuntansi untuk Investasi" dan berlaku efektif untuk laporan keuangan yang dimulai pada atau setelah tanggal 1 Januari 2008.

PSAK No. 16 (Revisi 2007), "Aset Tetap", mengatur perlakuan akuntansi aset tetap agar pengguna laporan keuangan dapat memahami informasi mengenai investasi entitas di aset tetap dan perubahan dalam investasi tersebut. Pernyataan ini, antara lain, mengatur pengakuan aset, penentuan jumlah tercatat, pembebanan penyusutan dan rugi penurunan nilai. Berdasarkan pernyataan ini, suatu entitas harus memilih antara model biaya atau model revaluasi sebagai kebijakan akuntansi atas aset tetap. Pernyataan revisi ini menggantikan PSAK No. 16 (1994), "Aktiva Tetap dan Aktiva Lain-lain" dan PSAK No. 17 (1994), "Akuntansi Penyusutan" dan berlaku efektif untuk penyusunan dan penyajian laporan keuangan yang dimulai pada atau setelah tanggal 1 Januari 2008.

PSAK No. 30 (Revisi 2007), "Sewa", mengatur kebijakan akuntansi dan pengungkapan yang sesuai, baik bagi *lessee* maupun *lessor* dalam hubungannya dengan sewa (*lease*). Pernyataan ini memberikan klasifikasi sewa berdasarkan kepada sejauh mana risiko dan manfaat yang terkait dengan kepemilikan aset sewaan berada pada *lessor* atau *lessee*, dan pada substansi transaksi dan bukan pada bentuk kontraknya. Pernyataan revisi ini menggantikan PSAK No. 30 (1990), "Akuntansi Sewa Guna Usaha" dan berlaku efektif untuk laporan keuangan yang dimulai pada atau setelah tanggal 1 Januari 2008.

**2. SUMMARY OF SIGNIFICANT ACCOUNTING**  
**POLICIES (continued)**

**p. Revised Statements of Financial Accounting**  
**Standards (continued)**

PSAK No. 13 (Revised 2007), "Investment Property" shall be applied in the recognition, measurement and disclosure of investment property. Among others, this standard applies to the measurement in a lessee's financial statements of investment property interests held under a lease accounted for as a finance lease and to the measurement in a lessor's financial statements of investment property provided to a lessee under an operating lease. This standard permits the entity to choose between the cost model and fair value model to all its investment property. This revised standard supersedes PSAK No. 13 (1994), "Accounting for Investments", and is effective for financial statements covering the periods beginning on or after January 1, 2008.

PSAK No. 16 (Revised 2007), "Fixed Assets", regulates the accounting treatment for fixed assets in order for the financial statement user understand the information about the entity's investment in fixed assets and changes in the investment. This statement, among others, regulates assets recognition, valuation, depreciation expense and impairment of fixed assets. Based on this statement, entities may select between new cost model or revaluation model as policies of fixed assets. This revised statement will replace PSAK No. 16 (1994), "Accounting for Fixed Assets and Others Assets" and PSAK No. 17 (1994), "Accounting for Depreciation" and will be effective for presentation of financial statements beginning at or after January 1, 2008.

PSAK No. 30 (Revised 2007), "Lease", regulates the accounting policy and appropriate disclosures, either to lessee or to lessor in the relation to leased transactions. This statement classifies lease based on the risk and benefits related to the ownership of the lease assets is in lessor or is in lessee, and on the substance of transaction and not on the type of the contract. This revised statement will replace PSAK No. 30 (1990), "Accounting for Leasing" and will be effectively applied for financial statements starting at or after January 1, 2008.

The original financial statements included herein are in Indonesian language.

**PT HEXINDO ADIPERKASA Tbk**  
**CATATAN ATAS LAPORAN KEUANGAN**  
**Tahun yang Berakhir pada Tanggal-tanggal**  
**31 Desember 2007 dan 2006**  
**(Disajikan dalam Jutaan Rupiah,**  
**Kecuali Dinyatakan Lain)**

**PT HEXINDO ADIPERKASA Tbk**  
**NOTES TO THE FINANCIAL STATEMENTS**  
**Years Ended December 31, 2007 and 2006**  
**(Expressed in Millions of Rupiah,**  
**Unless Otherwise Stated)**

**2. IKHTISAR KEBIJAKAN AKUNTANSI PENTING**  
**(lanjutan)**

**p. Revisi Pernyataan Standar Akuntansi**  
**Keuangan (lanjutan)**

Perusahaan sedang mengevaluasi dampak dari PSAK revisi tersebut dan belum menentukan dampaknya terhadap laporan keuangan Perusahaan.

**2. SUMMARY OF SIGNIFICANT ACCOUNTING**  
**POLICIES (continued)**

**p. Revised Statements of Financial Accounting**  
**Standards (continued)**

The Company is currently evaluating the effect of the above revised PSAK and has not determined the effect on its financial statements.

**3. KAS DAN BANK**

Akun ini terdiri dari:

**3. CASH ON HAND AND IN BANKS**

This account consists of:

	2007	2006	
Kas	400	308	Cash on hand
Bank:			Cash in banks:
Dolar Amerika Serikat			United States Dollar accounts
PT Bank Internasional Indonesia Tbk (\$AS3.072.961 pada tahun 2007 dan \$AS4.277.556 pada tahun 2006)	28.864	38.584	PT Bank Internasional Indonesia Tbk (US\$3,072,961 in 2007 and US\$4,277,556 in 2006)
The Bank of Tokyo-Mitsubishi UFJ, Ltd., Jakarta (\$AS1.862.047 pada tahun 2007 dan \$AS1.678.574 pada tahun 2006)	17.490	15.141	The Bank of Tokyo-Mitsubishi UFJ, Ltd., Jakarta (US\$1,862,047 in 2007 and US\$1,678,574 in 2006)
Citibank N.A., Jakarta (\$AS655.635 pada tahun 2007 dan \$AS546.462 pada tahun 2006)	6.158	4.929	Citibank N.A., Jakarta (US\$655,635 in 2007 and US\$546,462 in 2006)
The Bank of Tokyo-Mitsubishi UFJ, Ltd., Singapura (\$AS598.293 pada tahun 2007 dan \$AS254.365 pada tahun 2006)	5.620	2.294	The Bank of Tokyo-Mitsubishi UFJ, Ltd., Singapore (US\$598,293 in 2007 and US\$254,365 in 2006)
PT Bank Shinta (\$AS468 pada tahun 2007 dan \$AS139.787 pada tahun 2006)	4	1.261	PT Bank Shinta (US\$468 in 2007 and US\$139,787 in 2006)
Lain-lain (\$AS66.472 pada tahun 2007 dan \$AS154.159 pada tahun 2006)	625	1.390	Others (US\$66,472 in 2007 and US\$154,159 in 2006)
Jumlah Dolar Amerika Serikat	58.761	63.599	Total United States Dollar Accounts
Rupiah			Rupiah accounts
The Bank of Tokyo-Mitsubishi UFJ, Ltd., Jakarta	18.604	454	The Bank of Tokyo-Mitsubishi UFJ, Ltd., Jakarta
PT Bank Lippo Tbk	10.305	3.281	PT Bank Lippo Tbk
PT Bank Mega Tbk	4.873	3.916	PT Bank Mega Tbk
PT Bank Internasional Indonesia Tbk	4.066	4.786	PT Bank Internasional Indonesia Tbk
Citibank N.A., Jakarta	1.967	82	Citibank N.A., Jakarta
PT Bank Mandiri (Persero) Tbk	1.195	95	PT Bank Mandiri (Persero) Tbk
Lain-lain	940	1.453	Others
Jumlah Rupiah	41.950	14.067	Total Rupiah Accounts

The original financial statements included herein are in Indonesian language.

**PT HEXINDO ADIPERKASA Tbk**  
**CATATAN ATAS LAPORAN KEUANGAN**  
 Tahun yang Berakhir pada Tanggal-tanggal  
 31 Desember 2007 dan 2006  
 (Disajikan dalam Jutaan Rupiah,  
 Kecuali Dinyatakan Lain)

**PT HEXINDO ADIPERKASA Tbk**  
**NOTES TO THE FINANCIAL STATEMENTS**  
 Years Ended December 31, 2007 and 2006  
 (Expressed in Millions of Rupiah,  
 Unless Otherwise Stated)

**3. KAS DAN BANK (lanjutan)**

	2007	2006
Bank: (lanjutan)		
Yen Jepang		
Lain-lain		
(¥JP2.249.414 pada tahun 2007 dan ¥JP1.638.151 pada tahun 2006)	189	124
Jumlah Bank	100.900	77.790
<b>Jumlah Kas dan Bank</b>	<b>101.300</b>	<b>78.098</b>

**3. CASH ON HAND AND IN BANKS (continued)**

Cash in banks: (continued)
Japanese Yen accounts
Others
(JP¥2,249,414 in 2007 and JP¥1,638,151 in 2006)
Total Cash in Banks
<b>Total Cash on Hand and in Banks</b>

**4. PIUTANG USAHA - PIHAK KETIGA**

Akun ini merupakan piutang usaha - pihak ketiga yang berasal dari:

	2007	2006
Penjualan dan penyewaan alat berat pada bidang usaha:		
Perkebunan dan perkayuan	128.143	96.059
Pertambangan	51.918	43.420
Pekerjaan umum dan konstruksi	2.233	1.156
Jumlah	182.294	140.635
Jasa pemeliharaan dan perbaikan	76.020	61.832
Penjualan suku cadang	66.993	42.618
Jumlah	325.307	245.085
Dikurangi penyisihan piutang ragu-ragu	18.156	12.832
<b>Bersih</b>	<b>307.151</b>	<b>232.253</b>

**4. TRADE RECEIVABLES - THIRD PARTIES**

This account represents trade receivables - third parties arising from:

Sales and rental of heavy equipment used in:
Plantation and logging
Mining
Government projects and constructions
Total
Repairs and maintenance services
Sales of spare parts
Total
Less allowance for doubtful accounts
<b>Net</b>

Perubahan penyisihan piutang ragu-ragu selama tahun berjalan adalah sebagai berikut:

The movements of allowance for doubtful accounts during the year are as follows:

	2007	2006
Saldo awal tahun	12.832	12.976
Penyisihan selama tahun berjalan	6.354	200
Penghapusan selama tahun berjalan	(1.030)	(344)
<b>Saldo akhir tahun</b>	<b>18.156</b>	<b>12.832</b>

Balance at beginning of year
Provision during the year
Write-off of accounts during the year
<b>Balance at end of year</b>

The original financial statements included herein are in Indonesian language.

**PT HEXINDO ADIPERKASA Tbk**  
**CATATAN ATAS LAPORAN KEUANGAN**  
**Tahun yang Berakhir pada Tanggal-tanggal**  
**31 Desember 2007 dan 2006**  
**(Disajikan dalam Jutaan Rupiah,**  
**Kecuali Dinyatakan Lain)**

**PT HEXINDO ADIPERKASA Tbk**  
**NOTES TO THE FINANCIAL STATEMENTS**  
**Years Ended December 31, 2007 and 2006**  
**(Expressed in Millions of Rupiah,**  
**Unless Otherwise Stated)**

**4. PIUTANG USAHA - PIHAK KETIGA (lanjutan)**

Analisa umur piutang usaha - pihak ketiga berdasarkan tanggal jatuh tempo adalah sebagai berikut:

	2007	2006
Penjualan dan penyewaan alat berat		
Lancar dan kurang dari 3 bulan	170.331	135.464
3 - 6 bulan	9.973	2.581
Lebih 6 bulan - 1 tahun	834	1.747
Lebih dari 1 tahun	1.156	843
Jumlah piutang - penjualan dan penyewaan alat berat	182.294	140.635
Jasa pemeliharaan dan perbaikan		
Lancar dan kurang dari 3 bulan	72.518	60.868
3 - 6 bulan	581	608
Lebih 6 bulan - 1 tahun	2.537	353
Lebih dari 1 tahun	384	3
Jumlah piutang - jasa pemeliharaan dan perbaikan	76.020	61.832
Penjualan suku cadang		
Lancar dan kurang dari 3 bulan	66.236	42.057
3 - 6 bulan	341	120
Lebih 6 bulan - 1 tahun	371	407
Lebih dari 1 tahun	45	34
Jumlah piutang - penjualan suku cadang	66.993	42.618
<b>Jumlah</b>	<b>325.307</b>	<b>245.085</b>

**4. TRADE RECEIVABLES - THIRD PARTIES (continued)**

The aging analysis of trade receivables - third parties based on due dates are as follows:

Sales and rental of heavy equipment
Current and less than 3 months
3 - 6 months
Over 6 months - 1 year
Over 1 year
Total receivables - sales and rental of heavy equipment
Repairs and maintenance services
Current and less than 3 months
3 - 6 months
Over 6 months - 1 year
Over 1 year
Total receivables - repairs and maintenance services
Sales of spare parts
Current and less than 3 months
3 - 6 months
Over 6 months - 1 year
Over 1 year
Total receivables - sales of spare parts
<b>Total</b>

Rincian piutang usaha - pihak ketiga berdasarkan mata uang asal adalah sebagai berikut:

The details of trade receivables - third parties based on original currencies are as follows:

	2007	2006
Dolar Amerika Serikat		
(\$AS29.496.827 pada tahun 2007 dan \$AS24.734.612 pada tahun 2006)	277.064	223.106
Rupiah	48.243	21.979
<b>Jumlah</b>	<b>325.307</b>	<b>245.085</b>

United States Dollar  
(US\$29,496,827 in 2007 and  
US\$24,734,612 in 2006)  
Rupiah

Piutang usaha dari pelanggan tertentu sejumlah \$AS344.314 pada tanggal 31 Desember 2007 dan \$AS354.752 pada tanggal 31 Desember 2006 dikenakan bunga tahunan antara 5%-7% pada tahun 2007 dan 6%-7% pada tahun 2006 (Catatan 21).

Trade receivables from certain customers amounting to US\$344,314 as of December 31, 2007 and US\$354,752 as of December 31, 2006 were charged with annual interest ranging from 5% to 7% in 2007 and 6% to 7% in 2006 (Note 21).

Manajemen Perusahaan berkeyakinan bahwa jumlah penyisihan piutang ragu-ragu adalah cukup untuk menutup kerugian yang mungkin timbul akibat tidak tertagihnya piutang usaha.

The Company's management believes that the allowance for doubtful accounts is adequate to cover possible losses from uncollectible accounts.

The original financial statements included herein are in Indonesian language.

**PT HEXINDO ADIPERKASA Tbk**  
**CATATAN ATAS LAPORAN KEUANGAN**  
**Tahun yang Berakhir pada Tanggal-tanggal**  
**31 Desember 2007 dan 2006**  
**(Disajikan dalam Jutaan Rupiah,**  
**Kecuali Dinyatakan Lain)**

**PT HEXINDO ADIPERKASA Tbk**  
**NOTES TO THE FINANCIAL STATEMENTS**  
**Years Ended December 31, 2007 and 2006**  
**(Expressed in Millions of Rupiah,**  
**Unless Otherwise Stated)**

**5. SALDO DAN TRANSAKSI DENGAN PIHAK YANG MEMPUNYAI HUBUNGAN ISTIMEWA**

a. Piutang Usaha

Rincian piutang usaha dengan pihak yang mempunyai hubungan istimewa atas transaksi penjualan adalah sebagai berikut:

	2007	2006	Persentase Terhadap Jumlah Aktiva/ Percentage to Total Assets	
			2007	2006
Hitachi Construction Machinery Co., Ltd., Jepang (\$AS79.000 pada tahun 2007 dan \$AS110.600 pada tahun 2006)	742	998	0,05	0,08
Hitachi Construction Machinery Asia and Pacific Pte., Ltd., Singapura (\$AS258.102)	-	2.328	-	0,19
PT Hitachi Construction Machinery Indonesia	-	4	-	0,00
<b>Jumlah</b>	<b>742</b>	<b>3.330</b>	<b>0,05</b>	<b>0,27</b>

Piutang dari Hitachi Construction Machinery Co., Ltd., Jepang, dan Hitachi Construction Machinery Asia and Pacific Pte., Ltd., Singapura, merupakan piutang atas komisi jasa perantara penjualan alat berat kepada pihak ketiga tertentu (Catatan 25c dan 25d). Jumlah penghasilan komisi yang diperoleh atas jasa perantara masing-masing sebesar Rp8.970 dan Rp23.136 atau masing-masing meliputi 0,49% dan 1,66% dari penghasilan bersih tahun 2007 dan 2006 (Catatan 18).

Manajemen Perusahaan berkeyakinan bahwa piutang usaha dengan pihak yang mempunyai hubungan istimewa dapat tertagih seluruhnya sehingga tidak perlu dibentuk penyisihan piutang ragu-ragu.

**5. BALANCES AND TRANSACTIONS WITH RELATED PARTIES**

a. Trade Receivables

The details of trade receivables from related parties on sales transactions are as follows:

	2007	2006	Persentase Terhadap Jumlah Aktiva/ Percentage to Total Assets	
			2007	2006
Hitachi Construction Machinery Co., Ltd., Japan (US\$79,000 in 2007 and US\$110,600 in 2006)	742	998	0,05	0,08
Hitachi Construction Machinery Asia and Pacific Pte., Ltd., Singapore (US\$258,102)	-	2.328	-	0,19
PT Hitachi Construction Machinery Indonesia	-	4	-	0,00
<b>Total</b>	<b>742</b>	<b>3.330</b>	<b>0,05</b>	<b>0,27</b>

Receivables from Hitachi Construction Machinery Co., Ltd., Japan, and Hitachi Construction Machinery Asia and Pacific Pte., Ltd., Singapore, represent receivables arising from commissions as sales agent heavy equipment of certain third parties (Notes 25c and 25d). Commission revenue earned amounting to Rp8,970 and Rp23,136 or representing 0.49% and 1.66%, respectively, from net revenues in 2007 and 2006, respectively (Note 18).

The Company's management believes that all trade receivables from related parties can be collected, and thus no allowance for doubtful accounts were provided for.

The original financial statements included herein are in Indonesian language.

**PT HEXINDO ADIPERKASA Tbk**  
**CATATAN ATAS LAPORAN KEUANGAN**  
**Tahun yang Berakhir pada Tanggal-tanggal**  
**31 Desember 2007 dan 2006**  
**(Disajikan dalam Jutaan Rupiah,**  
**Kecuali Dinyatakan Lain)**

**PT HEXINDO ADIPERKASA Tbk**  
**NOTES TO THE FINANCIAL STATEMENTS**  
**Years Ended December 31, 2007 and 2006**  
**(Expressed in Millions of Rupiah,**  
**Unless Otherwise Stated)**

**5. SALDO DAN TRANSAKSI DENGAN PIHAK YANG MEMPUNYAI HUBUNGAN ISTIMEWA (lanjutan)**

**5. BALANCES AND TRANSACTIONS WITH RELATED PARTIES (continued)**

b. Piutang Pihak Hubungan Istimewa

b. Due from Related Parties

Rincian piutang pihak hubungan istimewa atas transaksi di luar usaha pokok Perusahaan adalah sebagai berikut:

The details of due from related parties for transactions outside the Company's main business are as follows:

	2007	2006	Persentase Terhadap Jumlah Aktiva/ Percentage to Total Assets		
			2007	2006	
Hitachi Construction Machinery Asia and Pacific Pte., Ltd., Singapura	5.682	6.979	0,41	0,58	Hitachi Construction Machinery Asia and Pacific Pte., Ltd., Singapore
Karyawan	3.338	2.667	0,24	0,22	Employees
Hitachi Construction Machinery Co., Ltd., Jepang	690	4.464	0,05	0,37	Hitachi Construction Machinery Co., Ltd., Japan
Lain-lain (masing-masing di bawah Rp500 juta)	148	677	0,01	0,06	Others (below Rp500 million each)
<b>Jumlah</b>	<b>9.858</b>	<b>14.787</b>	<b>0,71</b>	<b>1,23</b>	<b>Total</b>

Piutang dari Hitachi Construction Machinery Asia and Pacific Pte., Ltd., Singapura (HMAP), merupakan tagihan atas persediaan suku cadang yang dikembalikan kepada HMAP karena usang.

Receivables from Hitachi Construction Machinery Asia and Pacific Pte., Ltd., Singapore (HMAP), represent claims over the spare parts inventories that were returned to HMAP since these are obsolete.

Piutang karyawan terutama merupakan pinjaman tanpa bunga untuk tempat tinggal dan kepemilikan kendaraan yang akan dilunasi melalui pemotongan gaji setiap bulannya.

Receivables from employees mainly represent non-interest housing and vehicles loans that are collectible through monthly payroll deductions.

Piutang dari Hitachi Construction Machinery Co., Ltd., Jepang, merupakan tagihan atas biaya perjalanan dinas dan pajak penghasilan pasal 21 atas gaji untuk tenaga kerja asing.

Receivables from Hitachi Construction Machinery Co., Ltd., Japan, represent claims on reimbursement from air ticket and income tax under Article 21 on salary of an expatriate.

Rincian piutang pihak hubungan istimewa berdasarkan mata uang asal adalah sebagai berikut:

The details of due from related parties based on original currencies are as follows:

	2007	2006	
Dolar Amerika Serikat (\$AS645.285 pada tahun 2007 dan \$AS1.319.755 pada tahun 2006)	6.061	11.904	United States Dollar (US\$645,285 in 2007 and US\$1,319,755 in 2006)
Rupiah	3.797	2.883	Rupiah
<b>Jumlah</b>	<b>9.858</b>	<b>14.787</b>	<b>Total</b>

Manajemen Perusahaan berkeyakinan bahwa piutang pihak hubungan istimewa dapat tertagih seluruhnya sehingga tidak perlu dibentuk penyisihan piutang ragu-ragu.

The Company's management believes that all due from related parties can be collected, and thus no allowance for doubtful accounts were provided for.

The original financial statements included herein are in Indonesian language.

**PT HEXINDO ADIPERKASA Tbk**  
**CATATAN ATAS LAPORAN KEUANGAN**  
**Tahun yang Berakhir pada Tanggal-tanggal**  
**31 Desember 2007 dan 2006**  
**(Disajikan dalam Jutaan Rupiah,**  
**Kecuali Dinyatakan Lain)**

**PT HEXINDO ADIPERKASA Tbk**  
**NOTES TO THE FINANCIAL STATEMENTS**  
**Years Ended December 31, 2007 and 2006**  
**(Expressed in Millions of Rupiah,**  
**Unless Otherwise Stated)**

**5. SALDO DAN TRANSAKSI DENGAN PIHAK YANG MEMPUNYAI HUBUNGAN ISTIMEWA (lanjutan)**

**5. BALANCES AND TRANSACTIONS WITH RELATED PARTIES (continued)**

c. Hutang Usaha

Rincian hutang usaha dengan pihak yang mempunyai hubungan istimewa adalah sebagai berikut:

c. Trade Payables

The details of trade payables to related parties are as follows:

			Persentase Terhadap Jumlah Kewajiban/ Percentage to Total Liabilities		
	2007	2006	2007	2006	
PT Hitachi Construction Machinery Indonesia (Catatan 5g dan 22)	255.179	93.526	25,44	10,90	PT Hitachi Construction Machinery Indonesia (Notes 5g and 22)
Hitachi Construction Machinery Asia and Pacific Pte., Ltd., Singapura	199.103	116.610	19,85	13,58	Hitachi Construction Machinery Asia and Pacific Pte., Ltd., Singapore
Hitachi Construction Machinery Co., Ltd., Jepang	4.877	-	0,49	-	Hitachi Construction Machinery Co., Ltd., Japan
Hitachi Construction Truck Manufacturing Ltd., Kanada	1.364	1.131	0,14	0,13	Hitachi Construction Truck Manufacturing Ltd., Canada
Lain-lain (masing-masing di bawah Rp50 juta)	28	252	0,00	0,03	Others (below Rp50 million each)
<b>Jumlah</b>	<b>460.551</b>	<b>211.519</b>	<b>45,92</b>	<b>24,64</b>	<b>Total</b>

Hutang kepada PT Hitachi Construction Machinery Indonesia merupakan hutang atas pembelian persediaan suku cadang dan alat berat.

Payables to PT Hitachi Construction Machinery Indonesia represent payables on purchases of spare parts inventories and heavy equipment.

Hutang kepada Hitachi Construction Machinery Asia and Pacific Pte., Ltd., Singapura (HMAP), merupakan hutang atas pembelian persediaan suku cadang dan alat berat, serta penerimaan uang muka oleh perusahaan dari pelanggan HMAP atas pembelian alat berat ke HMAP, dimana Perusahaan bertindak sebagai perantara penjualan.

Payables to Hitachi Construction Machinery Asia and Pacific Pte., Ltd., Singapore (HMAP), represent payables on purchases of spare parts inventories and heavy equipment, and deposits received by the Company from HMAP's customers for purchases of heavy equipment to HMAP, of which the Company is the sales agent.

Hutang kepada Hitachi Construction Manufacturing Co., Ltd., Jepang, merupakan hutang atas pembelian persediaan suku cadang.

Payables to Hitachi Construction Manufacturing Co., Ltd., Japan, represent payables on purchases of spare parts inventories.

Hutang kepada Hitachi Construction Truck Manufacturing Ltd., Kanada (HTM), merupakan bagian HTM atas penghasilan bagi hasil atas penyewaan alat berat milik HTM kepada pelanggan tertentu.

Payables to Hitachi Construction Truck Manufacturing Ltd., Canada (HTM), represent portion of revenue sharing of HTM for the rental of heavy equipment owned by HTM to a certain customer.



The original financial statements included herein are in Indonesian language.

**PT HEXINDO ADIPERKASA Tbk**  
**CATATAN ATAS LAPORAN KEUANGAN**  
**Tahun yang Berakhir pada Tanggal-tanggal**  
**31 Desember 2007 dan 2006**  
**(Disajikan dalam Jutaan Rupiah,**  
**Kecuali Dinyatakan Lain)**

**PT HEXINDO ADIPERKASA Tbk**  
**NOTES TO THE FINANCIAL STATEMENTS**  
**Years Ended December 31, 2007 and 2006**  
**(Expressed in Millions of Rupiah,**  
**Unless Otherwise Stated)**

**5. SALDO DAN TRANSAKSI DENGAN PIHAK YANG MEMPUNYAI HUBUNGAN ISTIMEWA (lanjutan)**

**c. Hutang Usaha (lanjutan)**

Rincian hutang usaha dengan pihak yang mempunyai hubungan istimewa berdasarkan mata uang asal adalah sebagai berikut:

	2007	2006
Dolar Amerika Serikat (\$AS47.219.632 pada tahun 2007 dan \$AS22.739.034 pada tahun 2006)	443.534	205.106
Rupiah	16.951	6.160
Yen Jepang (¥JP769.744 pada tahun 2007 dan ¥JP3.314.253 pada tahun 2006)	64	251
Dolar Singapura (SGD294 pada tahun 2007 dan SGD416 pada tahun 2006)	2	2
<b>Jumlah</b>	<b>460.551</b>	<b>211.519</b>

**d. Hutang Pihak Hubungan Istimewa**

Rincian hutang pihak hubungan istimewa atas transaksi di luar usaha pokok Perusahaan adalah sebagai berikut:

	2007	2006	Persentase Terhadap Jumlah Kewajiban/ Percentage to Total Liabilities	
			2007	2006
Hitachi Construction Machinery Co., Ltd., Jepang (\$AS32.438 pada tahun 2007 dan \$AS49.420 pada tahun 2006)	305	446	0,03	0,05
Itochu Corporation, Jepang (\$AS16.390 pada tahun 2007 dan \$AS12.890 pada tahun 2006)	154	116	0,02	0,01
Hitachi Construction Machinery Asia and Pacific Pte., Ltd., Singapura (\$AS188)	2	-	0,00	-
<b>Jumlah</b>	<b>461</b>	<b>562</b>	<b>0,05</b>	<b>0,06</b>

Hutang kepada Hitachi Construction Machinery Co., Ltd., Jepang (HCMJ), Itochu Corporation, Jepang (Itochu) dan Hitachi Construction Machinery Asia and Pacific Pte., Ltd., Singapura (HMAP) merupakan biaya-biaya Perusahaan yang dibayarkan terlebih dahulu oleh HCMJ, Itochu dan HMAP.

**5. BALANCES AND TRANSACTIONS WITH RELATED PARTIES (continued)**

**c. Trade Payables (continued)**

The details of trade payables to related parties based on original currencies are as follows:

United States Dollar (US\$47,219,632 in 2007 and US\$22,739,034 in 2006) Rupiah
Japanese Yen (JP¥769,744 in 2007 and JP¥3,314,253 in 2006) Singapore Dollar (SGD294 in 2007 and SGD416 in 2006)

**d. Due to Related Parties**

The details of due to related parties from transactions outside the Company's main business are as follows:

Hitachi Construction Machinery Co., Ltd., Japan (US\$32,438 in 2007 and US\$49,420 in 2006)
Itochu Corporation, Japan (US\$16,390 in 2007 and US\$12,890 in 2006) Hitachi Construction Machinery Asia and Pacific Pte., Ltd., Singapore (US\$188)

Due to Hitachi Construction Machinery Co., Ltd., Japan (HCMJ), Itochu Corporation, Japan (Itochu) and Hitachi Construction Machinery Asia and Pacific Pte., Ltd., Singapura (HMAP) represent Company's expenses paid in advance by HCMJ, Itochu and HMAP.

**PT HEXINDO ADIPERKASA Tbk**  
**CATATAN ATAS LAPORAN KEUANGAN**  
**Tahun yang Berakhir pada Tanggal-tanggal**  
**31 Desember 2007 dan 2006**  
**(Disajikan dalam Jutaan Rupiah,**  
**Kecuali Dinyatakan Lain)**

**PT HEXINDO ADIPERKASA Tbk**  
**NOTES TO THE FINANCIAL STATEMENTS**  
**Years Ended December 31, 2007 and 2006**  
**(Expressed in Millions of Rupiah,**  
**Unless Otherwise Stated)**

**5. SALDO DAN TRANSAKSI DENGAN PIHAK YANG MEMPUNYAI HUBUNGAN ISTIMEWA (lanjutan)**

e. Pembelian

Perincian pembelian alat berat dan suku cadang dari pihak yang mempunyai hubungan istimewa adalah sebagai berikut:

			Persentase Terhadap Jumlah Pembelian/ Percentage to Total Purchases	
	2007	2006	2007	2006
PT Hitachi Construction Machinery Indonesia	753.002	376.202	53,67	36,65
Hitachi Construction Machinery Asia and Pacific Pte., Ltd., Singapura	441.229	398.315	31,45	38,80
Hitachi Construction Machinery Co., Ltd., Jepang	7.149	-	0,51	-
Hitachi Sumitomo Heavy Industries Construction Crane Co., Ltd., Jepang	55	-	0,00	-
Hitachi Construction Machinery Trading Co., Ltd., Jepang	27	-	0,00	-
<b>Jumlah</b>	<b>1.201.462</b>	<b>774.517</b>	<b>85,63</b>	<b>75,45</b>

**5. BALANCES AND TRANSACTIONS WITH RELATED PARTIES (continued)**

e. Purchases

The details of purchases of heavy equipment and spare parts from related parties are as follows:

			Persentase Terhadap Jumlah Pembelian/ Percentage to Total Purchases	
	2007	2006	2007	2006
PT Hitachi Construction Machinery Indonesia	753.002	376.202	53,67	36,65
Hitachi Construction Machinery Asia and Pacific Pte., Ltd., Singapura	441.229	398.315	31,45	38,80
Hitachi Construction Machinery Co., Ltd., Japan	7.149	-	0,51	-
Hitachi Sumitomo Heavy Industries Construction Crane Co., Ltd., Japan	55	-	0,00	-
Hitachi Construction Machinery Trading Co., Ltd., Japan	27	-	0,00	-
<b>Total</b>	<b>1.201.462</b>	<b>774.517</b>	<b>85,63</b>	<b>75,45</b>

f. Beban Royalti

Hitachi Construction Machinery Co., Ltd., Jepang, mengenakan royalti kepada Perusahaan atas penjualan produk tertentu masing-masing sejumlah Rp578 dan Rp410, meliputi 0,04% dari jumlah beban pokok penghasilan tahun 2007 dan 2006, dan dicatat sebagai bagian dari akun "Beban Pokok Penghasilan" pada laporan laba rugi (Catatan 25a).

f. Royalty Expense

Hitachi Construction Machinery Co., Ltd., Japan, charged the Company with royalty fee for the sales of certain products amounting to Rp578 and Rp410, representing 0.04% from total cost of revenues in 2007 and 2006, respectively, and recorded as part of "Cost of Revenues" account in the statements of income (Note 25a).

g. Beban Bunga

Pada tahun 2006, PT Hitachi Construction Machinery Indonesia (HCMI) mengenakan bunga atas pembelian persediaan yang dibeli secara kredit dari HCMI sejumlah Rp1.570 atau merupakan 3,98% dari beban keuangan tahun 2006 dicatat sebagai bagian dari akun "Penghasilan (Beban) Lain-lain - Beban Keuangan" pada laporan laba rugi tahun 2006. Tingkat bunga tahunan yang dibebankan sebesar 2% di atas SIBOR (Catatan 5c dan 22). Pada tahun 2007, tidak terdapat pembelian secara kredit atas persediaan dari HCMI.

g. Interest Expense

In 2006, PT Hitachi Construction Machinery Indonesia (HCMI) charged interest in relation to the purchase of inventory on credit from HCMI amounting to Rp1,570 or representing 3.98% of the financing cost in 2006 is recorded as part of "Other Income (Charges) - Financing Cost" account in the 2006 statement of income. The credit bears annual interest of 2% above SIBOR (Notes 5c and 22). In 2007, there was no purchase of inventory on credit from HCMI.

The original financial statements included herein are in Indonesian language.

**PT HEXINDO ADIPERKASA Tbk**  
**CATATAN ATAS LAPORAN KEUANGAN**  
 Tahun yang Berakhir pada Tanggal-tanggal  
 31 Desember 2007 dan 2006  
 (Disajikan dalam Jutaan Rupiah,  
 Kecuali Dinyatakan Lain)

**PT HEXINDO ADIPERKASA Tbk**  
**NOTES TO THE FINANCIAL STATEMENTS**  
 Years Ended December 31, 2007 and 2006  
 (Expressed in Millions of Rupiah,  
 Unless Otherwise Stated)

**5. SALDO DAN TRANSAKSI DENGAN PIHAK YANG MEMPUNYAI HUBUNGAN ISTIMEWA (lanjutan)**

Hubungan antara Perusahaan dan pihak yang mempunyai hubungan istimewa adalah sebagai berikut:

<u>Nama Pihak yang Mempunyai Hubungan Istimewa</u>	<u>Hubungan/ Relationship</u>	<u>Name of Related Parties</u>
1. Hitachi Construction Machinery Co., Ltd., Jepang	Pemegang Saham/ Shareholder	Hitachi Construction Machinery Co., Ltd., Japan
2. Hitachi Construction Machinery Asia and Pacific Pte., Ltd., Singapura	Pemegang Saham/ Shareholder	Hitachi Construction Machinery Asia and Pacific Pte., Ltd., Singapore
3. Itochu Corporation, Jepang	Pemegang Saham/ Shareholder	Itochu Corporation, Japan
4. Hitachi Construction Truck Manufacturing Ltd., Kanada	Perusahaan Afiliasi/ Affiliate	Hitachi Construction Truck Manufacturing Ltd., Canada
5. PT Hitachi Construction Machinery Indonesia	Perusahaan Afiliasi/ Affiliate	PT Hitachi Construction Machinery Indonesia
6. Hitachi Sumitomo Heavy Industries Construction Crane Co., Ltd., Jepang	Perusahaan Afiliasi/ Affiliate	Hitachi Sumitomo Heavy Industries Construction Crane Co., Ltd., Japan
7. Hitachi Construction Machinery Trading Co., Ltd., Jepang	Perusahaan Afiliasi/ Affiliate	Hitachi Construction Machinery Trading Co., Ltd., Japan

**5. BALANCES AND TRANSACTIONS WITH RELATED PARTIES (continued)**

The nature of relationship of the Company with related parties are as follows:

**6. PERSEDIAAN - BERSIH**

Akun ini terdiri dari:

	<u>2007</u>	<u>2006</u>	
Alat berat	190.144	100.539	Heavy equipment
Suku cadang	420.895	384.149	Spare parts
Jumlah	611.039	484.688	Total
Dikurangi penyisihan persediaan usang	10.975	26.560	Less allowance for inventories obsolescence
<b>Bersih</b>	<b>600.064</b>	<b>458.128</b>	<b>Net</b>

**6. INVENTORIES - NET**

This account consists of:

Perubahan penyisihan persediaan usang selama tahun berjalan adalah sebagai berikut:

The movements of allowance for inventories obsolescence during the year are as follows:

	<u>2007</u>	<u>2006</u>	
Saldo awal tahun	26.560	25.063	Balance at beginning of year
Penyisihan (pemulihan penyisihan) selama tahun berjalan	(8.442)	4.500	Provision (reversal of allowance) during the year
Penghapusan selama tahun berjalan	(7.143)	(3.003)	Write-off during the year
<b>Saldo akhir tahun</b>	<b>10.975</b>	<b>26.560</b>	<b>Balance at end of year</b>

Manajemen berkeyakinan bahwa jumlah penyisihan persediaan usang cukup untuk menutup kemungkinan kerugian yang mungkin timbul akibat keusangan persediaan.

The management believes that the allowance for inventories obsolescence is adequate to cover possible losses from inventories obsolescence.

The original financial statements included herein are in Indonesian language.

**PT HEXINDO ADIPERKASA Tbk**  
**CATATAN ATAS LAPORAN KEUANGAN**  
 Tahun yang Berakhir pada Tanggal-tanggal  
 31 Desember 2007 dan 2006  
 (Disajikan dalam Jutaan Rupiah,  
 Kecuali Dinyatakan Lain)

**PT HEXINDO ADIPERKASA Tbk**  
**NOTES TO THE FINANCIAL STATEMENTS**  
 Years Ended December 31, 2007 and 2006  
 (Expressed in Millions of Rupiah,  
 Unless Otherwise Stated)

**6. PERSEDIAAN - BERSIH (lanjutan)**

Seluruh persediaan telah diasuransikan terhadap risiko kebakaran dan risiko lainnya berdasarkan suatu paket polis tertentu dengan jumlah pertanggungan sejumlah Rp632.641 pada tanggal 31 Desember 2007 dan Rp317.457 pada tanggal 31 Desember 2006, yang menurut pendapat manajemen Perusahaan nilai pertanggungan tersebut cukup untuk menutup kemungkinan kerugian dari risiko-risiko tersebut.

**6. INVENTORIES - NET (continued)**

All inventories are covered by insurance against losses from fire and other risks under blanket policies of Rp632,641 as of December 31, 2007 and Rp317,457 as of December 31, 2006, which the Company's management believes that the insurance coverage is adequate to cover possible losses arising from such risks.

**7. AKTIVA TETAP**

Akun ini terdiri dari:

**7. PROPERTY AND EQUIPMENT**

This account consists of:

2007	Saldo Awal/ Beginning Balance	Penambahan/ Reklasifikasi/ Additions/ Reclassifications	Pengurangan/ Reklasifikasi/ Deductions/ Reclassifications	Saldo Akhir/ Ending Balance	
<b>Harga Perolehan</b>					<b>Cost</b>
<u>Pemilikan langsung</u>					<u>Direct ownership</u>
Tanah	20.802	17.000	-	37.802	Land
Bangunan	50.837	1.090	-	51.927	Buildings
Kendaraan	27.952	683	1.060	27.575	Vehicles
Peralatan kantor	20.713	8.828	207	29.334	Office equipment
Perabotan kantor	7.416	507	15	7.908	Furniture and fixtures
Mesin	7.635	802	24	8.413	Machineries
Peralatan pelayanan purna jual	19.084	2.585	466	21.203	Tools for after-sales services
Alat berat yang disewakan (Catatan 13)	342.684	1.289	3.401	340.572	Heavy equipment - rental (Note 13)
<u>Sewa guna usaha</u>					<u>Capital lease</u>
Kendaraan	-	3.679	-	3.679	Vehicles
Jumlah Harga Perolehan	497.123	36.463	5.173	528.413	Total Cost
<b>Akumulasi Penyusutan</b>					<b>Accumulated Depreciation</b>
<u>Pemilikan langsung</u>					<u>Direct ownership</u>
Bangunan	11.789	2.590	-	14.379	Buildings
Kendaraan	22.245	2.787	1.057	23.975	Vehicles
Peralatan kantor	14.142	2.816	184	16.774	Office equipment
Perabotan kantor	3.854	1.014	13	4.855	Furniture and fixtures
Mesin	4.644	959	22	5.581	Machineries
Peralatan pelayanan purna jual	15.627	3.200	465	18.362	Tools for after-sales services
Alat berat yang disewakan	72.051	76.225	3.401	144.875	Heavy equipment - rental
<u>Sewa guna usaha</u>					<u>Capital lease</u>
Kendaraan	-	443	-	443	Vehicles
Jumlah Akumulasi Penyusutan	144.352	90.034	5.142	229.244	Total Accumulated Depreciation
<b>Nilai Buku</b>	<b>352.771</b>			<b>299.169</b>	<b>Net Book Value</b>

The original financial statements included herein are in Indonesian language.

**PT HEXINDO ADIPERKASA Tbk**  
**CATATAN ATAS LAPORAN KEUANGAN**  
**Tahun yang Berakhir pada Tanggal-tanggal**  
**31 Desember 2007 dan 2006**  
**(Disajikan dalam Jutaan Rupiah,**  
**Kecuali Dinyatakan Lain)**

**PT HEXINDO ADIPERKASA Tbk**  
**NOTES TO THE FINANCIAL STATEMENTS**  
**Years Ended December 31, 2007 and 2006**  
**(Expressed in Millions of Rupiah,**  
**Unless Otherwise Stated)**

**7. AKTIVA TETAP (lanjutan)**

**7. PROPERTY AND EQUIPMENT (continued)**

2006	Saldo Awal/ Beginning Balance	Penambahan/ Reklasifikasi/ Additions/ Reclassifications	Pengurangan/ Reklasifikasi/ Deductions/ Reclassifications	Saldo Akhir/ Ending Balance	
<b>Harga Perolehan</b>					<b>Cost</b>
<u>Pemilikan langsung</u>					<u>Direct ownership</u>
Tanah	20.802	-	-	20.802	Land
Bangunan	42.247	8.590	-	50.837	Buildings
Kendaraan	26.666	4.168	2.882	27.952	Vehicles
Peralatan kantor	17.665	3.427	379	20.713	Office equipment
Perabotan kantor	5.796	1.630	10	7.416	Furniture and fixtures
Mesin	6.002	1.633	-	7.635	Machineries
Peralatan pelayanan purna jual	14.964	4.120	-	19.084	Tools for after-sales services
Alat berat yang disewakan (Catatan 13)	132.200	218.348	7.864	342.684	Heavy equipment - rental (Note 13)
<u>Sewa guna usaha</u>					<u>Capital lease</u>
Kendaraan	4.168	-	4.168	-	Vehicles
<u>Aktiva dalam pembangunan</u>					<u>Construction in progress</u>
Bangunan	4.030	3.598	7.628	-	Buildings
Mesin	143	-	143	-	Machineries
Peralatan pelayanan purna jual	231	232	463	-	Tools for after-sales service
Jumlah	4.404	3.830	8.234	-	Total
Jumlah Harga Perolehan	274.914	245.746	23.537	497.123	Total Cost
<b>Akumulasi Penyusutan</b>					<b>Accumulated Depreciation</b>
<u>Pemilikan langsung</u>					<u>Direct ownership</u>
Bangunan	9.435	2.354	-	11.789	Buildings
Kendaraan	19.967	5.148	2.870	22.245	Vehicles
Peralatan kantor	12.433	2.081	372	14.142	Office equipment
Perabotan kantor	2.986	878	10	3.854	Furniture and fixtures
Mesin	3.856	788	-	4.644	Machineries
Peralatan pelayanan purna jual	12.856	2.771	-	15.627	Tools for after-sales services
Alat berat yang disewakan	11.211	66.355	5.515	72.051	Heavy equipment - rental
<u>Sewa guna usaha</u>					<u>Capital lease</u>
Kendaraan	2.067	347	2.414	-	Vehicles
Jumlah Akumulasi Penyusutan	74.811	80.722	11.181	144.352	Total Accumulated Depreciation
<b>Nilai Buku</b>	<b>200.103</b>			<b>352.771</b>	<b>Net Book Value</b>

Penyusutan dibebankan pada operasi adalah sebagai berikut:

Depreciation was charged to operations as follows:

	2007	2006	
Beban pokok jasa penyewaan alat berat	76.225	66.355	Cost of rental heavy equipment
Penjualan (Catatan 20)	7.733	6.694	Selling (Note 20)
Umum dan administrasi (Catatan 20)	6.076	5.259	General and administrative (Note 20)
<b>Jumlah</b>	<b>90.034</b>	<b>78.308</b>	<b>Total</b>

Perusahaan memiliki tanah dengan status "Hak Guna Bangunan (HGB)" dan "Hak Milik". Pada tanggal 31 Desember 2007, periode HGB tersebut akan berakhir antara 1 tahun sampai dengan 30 tahun dan manajemen Perusahaan berkeyakinan bahwa hak tersebut dapat diperpanjang pada saat akhir masa berlakunya.

The Company's land are under "Hak Guna Bangunan (HGB)" (non-ownership with limited duration) and "Hak Milik". As of December 31, 2007, the landrights under HGB will expire in 1 year to 30 years and the Company's management believes that these rights are renewable upon their expiry.

**PT HEXINDO ADIPERKASA Tbk**  
**CATATAN ATAS LAPORAN KEUANGAN**  
 Tahun yang Berakhir pada Tanggal-tanggal  
 31 Desember 2007 dan 2006  
 (Disajikan dalam Jutaan Rupiah,  
 Kecuali Dinyatakan Lain)

**PT HEXINDO ADIPERKASA Tbk**  
**NOTES TO THE FINANCIAL STATEMENTS**  
 Years Ended December 31, 2007 and 2006  
 (Expressed in Millions of Rupiah,  
 Unless Otherwise Stated)

**7. AKTIVA TETAP (lanjutan)**

Alat berat yang disewakan merupakan alat yang disewakan oleh Perusahaan kepada pihak ketiga dengan jangka waktu 48 bulan sampai dengan 60 bulan. Pada tahun 2006, alat berat tertentu dengan nilai buku bersih sebesar Rp2.349 telah direklasifikasi ke persediaan karena masa sewanya telah berakhir.

Alat berat tertentu yang disewakan dengan nilai buku bersih sejumlah Rp170.528 dan Rp238.638 masing-masing pada tanggal 31 Desember 2007 dan 2006 dijadikan sebagai jaminan atas hutang lain-lain (Catatan 13).

Pengurangan aktiva tetap terdiri dari penjualan dan penghapusan aktiva tetap dengan rincian sebagai berikut:

	2007	2006	
Harga jual	232	1.189	Proceeds
Nilai buku	31	19	Net book value
<b>Laba atas pengurangan aktiva tetap</b>	<b>201</b>	<b>1.170</b>	<b>Gain on disposals of fixed assets</b>

Aktiva tetap, kecuali tanah, telah diasuransikan terhadap risiko kebakaran dan risiko lainnya dengan jumlah pertanggungan sejumlah \$AS17.125.350 dan Rp274.850 pada tanggal 31 Desember 2007 dan \$AS41.584.650 dan Rp151.512 pada tanggal 31 Desember 2006, yang menurut pendapat manajemen Perusahaan nilai pertanggungan tersebut cukup untuk menutup kemungkinan kerugian dari risiko-risiko tersebut.

Pada tanggal 31 Desember 2007 dan 2006, manajemen Perusahaan berpendapat tidak terdapat keadaan yang memberikan indikasi terjadinya penurunan nilai aktiva.

Aktiva sewa guna usaha diperoleh dari pembiayaan oleh PT Orix Indonesia Finance. Kewajiban sewa guna usaha dijamin dengan aktiva sewa guna usaha yang bersangkutan.

**7. PROPERTY AND EQUIPMENT (continued)**

Heavy equipment - rental represents assets that are leased out by the Company to third parties with leased terms ranging from 48 months to 60 months. In 2006, certain heavy equipment with net book value of Rp2,349 was reclassified to inventories as the related lease terms already expired.

Certain heavy equipment rented out with net book value amounting to Rp170,528 and Rp238,638 as of December 31, 2007 and 2006, respectively, are pledged as collateral for other payables (Note 13).

The deductions in property and equipment represent sale and write-off of fixed assets with details as follows:

Property and equipment, except for land, are covered by insurance against losses by fire and other risks under blanket policies of US\$17,125,350 and Rp274,850 as of December 31, 2007 and US\$41,584,650 and Rp151,512 as of December 31, 2006, which the Company's management believes that the insurance is adequate to cover possible losses arising from such risks.

As of December 31, 2007 and 2006, the Company's management believes that there is no events or conditions that may indicate impairment of assets.

Lease assets are acquired through financing from PT Orix Indonesia Finance. The lease assets are pledged against the related lease obligation.

The original financial statements included herein are in Indonesian language.

**PT HEXINDO ADIPERKASA Tbk**  
**CATATAN ATAS LAPORAN KEUANGAN**  
**Tahun yang Berakhir pada Tanggal-tanggal**  
**31 Desember 2007 dan 2006**  
**(Disajikan dalam Jutaan Rupiah,**  
**Kecuali Dinyatakan Lain)**

**PT HEXINDO ADIPERKASA Tbk**  
**NOTES TO THE FINANCIAL STATEMENTS**  
**Years Ended December 31, 2007 and 2006**  
**(Expressed in Millions of Rupiah,**  
**Unless Otherwise Stated)**

**7. AKTIVA TETAP (lanjutan)**

Pada tanggal 31 Desember 2007, pembayaran sewa guna usaha masa depan berdasarkan perjanjian-perjanjian tersebut adalah sebagai berikut:

Tahun	Jumlah/ Amount	Years
2008	1.238	2008
2009	724	2009
2010	205	2010
<b>Jumlah</b>	<b>2.167</b>	<b>Total</b>
Dikurangi bunga yang belum jatuh tempo	293	<i>Less amount applicable to interest</i>
Nilai sekarang pembayaran minimum sewa guna usaha	1.874	<i>Present value of minimum lease payment</i>
Bagian yang jatuh tempo dalam waktu satu tahun	(1.027)	<i>Current maturities</i>
<b>Bagian jangka panjang</b>	<b>847</b>	<b>Long-term portion</b>

**7. PROPERTY AND EQUIPMENT (continued)**

The future minimum lease payment required under the lease agreements as of December 31, 2007 are as follows:

**8. HUTANG BANK JANGKA PENDEK**

Akun ini merupakan hutang bank jangka pendek yang diperoleh dari bank-bank berikut:

	2007	2006	
The Bank of Tokyo-Mitsubishi UFJ, Ltd., Jakarta (\$AS28.000.000 pada tahun 2007 dan \$AS32.000.000 pada tahun 2006)	263.004	288.640	<i>The Bank of Tokyo-Mitsubishi UFJ, Ltd., Jakarta (US\$28,000,000 in 2007 and US\$32,000,000 in 2006)</i>
PT Bank Mizuho Indonesia (\$AS5.000.000)	-	45.100	<i>PT Bank Mizuho Indonesia (US\$5,000,000)</i>
Citibank, N.A., Jakarta (\$AS4.000.000)	-	36.080	<i>Citibank, N.A., Jakarta (US\$4,000,000)</i>
<b>Jumlah</b>	<b>263.004</b>	<b>369.820</b>	<b>Total</b>

Pinjaman yang diperoleh dari The Bank of Tokyo-Mitsubishi UFJ, Ltd., Jakarta (BTMU Jakarta), terdiri dari:

- Fasilitas pinjaman jangka pendek tanpa jaminan dengan batas maksimum pinjaman sejumlah \$AS2.000.000. Pinjaman ini dibebani bunga sebesar 0,50% di atas SIBOR per tahun yang terutang setiap 3 bulanan. Pinjaman ini telah dilunasi pada tanggal 26 Juni 2007. Pada tanggal 28 Desember 2007, fasilitas pinjaman ini telah dihentikan.

**8. SHORT-TERM BANK LOANS**

This account represents short-term bank loans obtained from the following banks:

The loans obtained from The Bank of Tokyo-Mitsubishi UFJ, Ltd., Jakarta (BTMU Jakarta), consist of:

- Unsecured short-term loan with a maximum credit facility of US\$2,000,000. The loan bears interest at 0.50% above SIBOR per year and payable every 3 months. The loan was fully paid on June 26, 2007. On December 28, 2007, this credit facility was terminated.

**PT HEXINDO ADIPERKASA Tbk**  
**CATATAN ATAS LAPORAN KEUANGAN**  
**Tahun yang Berakhir pada Tanggal-tanggal**  
**31 Desember 2007 dan 2006**  
**(Disajikan dalam Jutaan Rupiah,**  
**Kecuali Dinyatakan Lain)**

**PT HEXINDO ADIPERKASA Tbk**  
**NOTES TO THE FINANCIAL STATEMENTS**  
**Years Ended December 31, 2007 and 2006**  
**(Expressed in Millions of Rupiah,**  
**Unless Otherwise Stated)**

**8. HUTANG BANK JANGKA PENDEK (lanjutan)**

- Fasilitas pinjaman dalam berbagai mata uang asing dengan batas maksimum pinjaman sejumlah \$AS25.000.000. Pada tanggal 10 November 2006, Perusahaan telah melunasi pinjaman sejumlah \$AS20.000.000 (termasuk hutang bank jangka panjang sejumlah \$AS6.000.000). Pada tanggal yang sama, Perusahaan memperoleh fasilitas pinjaman baru dalam berbagai mata uang asing dengan batas maksimum pinjaman sejumlah \$AS25.000.000 yang akan berakhir pada tanggal 10 November 2008. Pinjaman ini dibebani bunga masing-masing sebesar 0,25% dan 0,375% di atas LIBOR per tahun untuk tahun 2007 dan 2006, terhutang setiap 3!bulanan. Pinjaman ini dijamin dengan jaminan perusahaan dari Hitachi Construction Machinery Co., Ltd., Jepang, pemegang saham.

Pinjaman di atas akan jatuh tempo 3 bulan sejak tanggal penarikan akan tetapi dapat diperpanjang setiap 3 bulan sampai akhir masa fasilitas pinjaman.

Perusahaan dan pihak hubungan istimewa (yaitu Hitachi Construction Machinery Asia and Pacific Pte., Ltd., Singapura, Hitachi Construction Machinery Thailand Co., Ltd., Thailand, PT Hitachi Construction Machinery Indonesia dan Hitachi Construction Machinery Sdn., Bhd., Malaysia) memperoleh fasilitas pinjaman dalam berbagai mata uang asing dari The Bank of Tokyo-Mitsubishi UFJ, Ltd., Singapura (BTMU Singapura) dengan batas maksimum pinjaman sejumlah \$AS30.000.000. Fasilitas pinjaman ini akan berakhir pada tanggal 10 November 2008 dan dibebani bunga masing-masing sebesar 0,25% dan 0,375% di atas LIBOR per tahun untuk tahun 2007 dan 2006, terhutang setiap 3 bulanan. Pinjaman ini dapat dilakukan melalui BTMU Singapura dan/atau BTMU Jakarta. Pinjaman ini dijamin dengan jaminan perusahaan dari Hitachi Construction Machinery Co., Ltd., Jepang, pemegang saham. Pinjaman tersebut akan jatuh tempo 3 bulan sejak tanggal penarikan akan tetapi dapat diperpanjang setiap 3 bulan sampai akhir masa fasilitas pinjaman. Pada tanggal 26 Januari 2007, Perusahaan menggunakan tambahan pinjaman dari fasilitas ini sejumlah \$AS5.000.000. Pada tanggal 28 Desember 2007, Perusahaan membayar sebagian pinjaman sejumlah \$AS7.000.000.

**8. SHORT-TERM BANK LOANS (continued)**

- *Multi-currency loan with a maximum credit facility of US\$25,000,000. On November 10, 2006, the Company paid the loan amounting to US\$20,000,000 (including the long-term bank loan of US\$6,000,000). On the same day, the Company obtained a new multi-currency loan facility amounting to US\$25,000,000 that will due on November 10, 2008. The loan bears interest at 0.25% and 0.375% above LIBOR per year for 2007 and 2006, respectively, which is payable every 3 months. This loan is guaranteed by Hitachi Construction Machinery Co., Ltd., Japan, a shareholder.*

*The loans are payable in 3 months since date of drawdown but subject to roll-over every 3 months until the end of credit facility.*

*The Company and its related parties (i.e. Hitachi Construction Machinery Asia and Pacific Pte., Ltd., Singapore, Hitachi Construction Machinery Thailand Co., Ltd., Thailand, PT Hitachi Construction Machinery Indonesia and Hitachi Construction Machinery Sdn., Bhd., Malaysia) obtained a multi-currency loan facility from The Bank of Tokyo-Mitsubishi UFJ, Ltd., Singapore, (BTMU Singapore) with a maximum credit facility amounting to US\$30,000,000. The loan facility will expire on November 10, 2008 and bears interest at 0.25% and 0.375% above LIBOR per year for 2007 and 2006, respectively, which is payable every 3!months. Each loan can be drawdown through BTMU Singapore and/or BTMU Jakarta. This loan is guaranteed by Hitachi Construction Machinery Co., Ltd., Japan, a shareholder. The loan is payable in 3 months from the date of drawdown but subject to roll-over every 3 months until the end of credit facility. On January 26, 2007, the Company withdrew additional loan from the facility amounting to US\$5,000,000. On December 28, 2007, the Company paid part of loan amounting to US\$7,000,000.*



**PT HEXINDO ADIPERKASA Tbk**  
**CATATAN ATAS LAPORAN KEUANGAN**  
**Tahun yang Berakhir pada Tanggal-tanggal**  
**31 Desember 2007 dan 2006**  
**(Disajikan dalam Jutaan Rupiah,**  
**Kecuali Dinyatakan Lain)**

**PT HEXINDO ADIPERKASA Tbk**  
**NOTES TO THE FINANCIAL STATEMENTS**  
**Years Ended December 31, 2007 and 2006**  
**(Expressed in Millions of Rupiah,**  
**Unless Otherwise Stated)**

**8. HUTANG BANK JANGKA PENDEK (lanjutan)**

Perjanjian pinjaman yang diperoleh dari BTMU Jakarta dan BTMU Singapura membatasi Perusahaan dengan pembatasan-pembatasan tertentu, antara lain, mengubah bisnis Perusahaan, dan menjual, menyewakan, mengalihkan atau menghapus sebagian besar dari aktiva, kecuali hal tersebut dilakukan sehubungan dengan kegiatan usaha normal Perusahaan.

Pada tanggal 21 April 2006, Perusahaan memperoleh fasilitas pinjaman modal kerja jangka pendek dari PT Bank Mizuho Indonesia dengan batas maksimum pinjaman sejumlah \$AS10.000.000 dan telah diperpanjang sampai dengan tanggal 21 April 2008. Pinjaman ini dibebani bunga masing-masing sebesar 0,35% dan 1,25% di atas SIBOR per tahun untuk tahun 2007 dan 2006, terhutang setiap 3 bulanan. Pinjaman ini telah dilunasi pada tanggal 30 Januari 2007.

Pada tanggal 5 Juni 2006 Perusahaan memperoleh fasilitas pinjaman modal kerja jangka pendek dari Citibank, N.A., Jakarta dengan batas maksimum pinjaman sejumlah \$AS15.000.000 dan telah diperpanjang sampai dengan tanggal 5 Juni 2008. Pinjaman ini dibebani bunga sebesar 0,75% di atas LIBOR per tahun untuk tahun 2007 dan 2006, dan terhutang setiap 3 bulanan. Pinjaman ini telah dilunasi secara bertahap selama tahun 2007.

**9. HUTANG USAHA - PIHAK KETIGA**

Rincian hutang usaha - pihak ketiga sehubungan dengan pembelian barang dan jasa adalah sebagai berikut:

	2007	2006
Suku cadang	14.612	17.214
Alat berat	9.278	103
Pemeliharaan dan perbaikan	3.595	7.812
Lain-lain	4.545	2.296
<b>Jumlah</b>	<b>32.030</b>	<b>27.425</b>

**8. SHORT-TERM BANK LOANS (continued)**

The related loan agreements with BTMU Jakarta and BTMU Singapore contain certain restriction on the Company, among others, change of its business, and sell, lease, transfer or otherwise dispose substantial part of its assets, unless such activity is made in the ordinary course of the Company's business.

On April 21, 2006, the Company obtained a short-term working capital facility from PT Bank Mizuho Indonesia with a maximum credit facility of US\$10,000,000 that has been extended until April 21, 2008. The loan bears interest at 0.35% and 1.25% above SIBOR per year in 2007 and 2006, respectively, which is payable every 3 months. This loan was fully paid on January 30, 2007.

On June 5, 2006, the Company obtained a short-term working capital facility from Citibank, N.A., Jakarta with a maximum credit facility of US\$15,000,000 that has been extended until June 5, 2008. The loan bears interest at 0.75% above LIBOR per year in 2007 and 2006, which is payable every 3 months. The loan was fully paid in several dates in 2007.

**9. TRADE PAYABLES - THIRD PARTIES**

The details of trade payables - third parties in relation with the purchases of goods and services are as follows:

Spare parts
Heavy equipment
Repairs and maintenance
Others
<b>Total</b>

The original financial statements included herein are in Indonesian language.

**PT HEXINDO ADIPERKASA Tbk**  
**CATATAN ATAS LAPORAN KEUANGAN**  
**Tahun yang Berakhir pada Tanggal-tanggal**  
**31 Desember 2007 dan 2006**  
**(Disajikan dalam Jutaan Rupiah,**  
**Kecuali Dinyatakan Lain)**

**PT HEXINDO ADIPERKASA Tbk**  
**NOTES TO THE FINANCIAL STATEMENTS**  
**Years Ended December 31, 2007 and 2006**  
**(Expressed in Millions of Rupiah,**  
**Unless Otherwise Stated)**

**9. HUTANG USAHA - PIHAK KETIGA (lanjutan)**

Rincian hutang usaha - pihak ketiga berdasarkan mata uang asal adalah sebagai berikut:

	2007	2006
Dolar Amerika Serikat (\$AS2.165.622 pada tahun 2007 dan \$AS2.071.663 pada tahun 2006)	20.342	18.686
Rupiah	10.221	8.684
Dolar Australia (AUD150.171 pada tahun 2007 AUD1.415 pada tahun 2006)	1.241	10
Euro (EUR16.380 pada tahun 2007 dan EUR3.832 pada tahun 2006)	226	45
<b>Jumlah</b>	<b>32.030</b>	<b>27.425</b>

Perusahaan belum dapat menyajikan informasi skedul umur hutang usaha dikarenakan sistem pencatatan di Perusahaan tidak memungkinkan menyajikan informasi tersebut.

**10. BIAYA MASIH HARUS DIBAYAR**

Akun ini terdiri dari biaya masih harus dibayar atas:

	2007	2006
Jasa pemeliharaan dan perbaikan	11.414	-
Penjualan alat berat	5.115	2.409
Bunga	4.018	5.076
Gaji dan imbalan kerja karyawan	3.653	4.128
Lain-lain	2.819	2.246
<b>Jumlah</b>	<b>27.019</b>	<b>13.859</b>

Biaya masih harus dibayar atas jasa pemeliharaan dan perbaikan terutama merupakan biaya untuk mendukung proyek pemeliharaan menyeluruh yang berkaitan dengan jasa pemeliharaan dan perbaikan.

Biaya masih harus dibayar atas penjualan alat berat terutama merupakan aksesoris (*accessories*) untuk alat berat, insentif yang dibayarkan kepada pihak ketiga dan tambahan jaminan (*extended warranty*) yang masih harus dibayar sesuai dengan permintaan pelanggan berkaitan dengan penjualan alat berat Perusahaan.

**9. TRADE PAYABLES - THIRD PARTIES (continued)**

The details of trade payables - third parties based on original currencies are as follows:

	2007	2006
United States Dollar (US\$2,165,622 in 2007 and US\$2,071,663 in 2006)	20.342	18.686
Rupiah	10.221	8.684
Australian Dollar (AUD150,171 in 2007 and AUD1,415 in 2006)	1.241	10
Euro (EUR16,380 in 2007 and EUR3,832 in 2006)	226	45
<b>Total</b>	<b>32.030</b>	<b>27.425</b>

The Company can not present the aging schedule of trade payables because the Company's accounting system can not generate such information.

**10. ACCRUED EXPENSES**

This account consists of accruals for:

	2007	2006
Repairs and maintenance services	11.414	-
Sales of heavy equipment	5.115	2.409
Interest	4.018	5.076
Salaries and employees' benefits	3.653	4.128
Others	2.819	2.246
<b>Total</b>	<b>27.019</b>	<b>13.859</b>

Accruals for repairs and maintenance services mainly represent accruals for costs incurred in, among others, establishing full maintenance site support in connection with repairs and maintenance services.

Accruals for sales of heavy equipment mainly represent accruals for, among others, accessories for heavy equipment, incentives paid to third parties and accrual for extended warranty in connection with the Company's sales of heavy equipment.

The original financial statements included herein are in Indonesian language.

**PT HEXINDO ADIPERKASA Tbk**  
**CATATAN ATAS LAPORAN KEUANGAN**  
 Tahun yang Berakhir pada Tanggal-tanggal  
 31 Desember 2007 dan 2006  
 (Disajikan dalam Jutaan Rupiah,  
 Kecuali Dinyatakan Lain)

**PT HEXINDO ADIPERKASA Tbk**  
**NOTES TO THE FINANCIAL STATEMENTS**  
 Years Ended December 31, 2007 and 2006  
 (Expressed in Millions of Rupiah,  
 Unless Otherwise Stated)

**11. HUTANG PAJAK**

Hutang pajak merupakan hutang pajak penghasilan atas:

	2007	2006	
Pasal 21	4,968	2,921	Article 21
Pasal 23	227	625	Article 23
Pasal 25	-	650	Article 25
Pasal 26	46	-	Article 26
Pasal 4(2)	55	-	Article 4(2)
<b>Jumlah</b>	<b>5.296</b>	<b>4.196</b>	<b>Total</b>

**11. TAXES PAYABLE**

Taxes payable represents income taxes payable on:

**12. HUTANG BANK JANGKA PANJANG**

Pada tanggal 28 Desember 2007 Perusahaan memperoleh fasilitas pinjaman (*uncommitted credit facility*) untuk tujuan investasi dari The Bank of Tokyo-Mitsubishi UFJ, Ltd., Jakarta (BTMU Jakarta) dengan batas maksimum pinjaman sejumlah Rp18.000. Fasilitas pinjaman ini akan berakhir pada tanggal 28 Desember 2010 dan dibebani bunga sebesar 0,50% di atas biaya dana untuk periode bunga yang relevan yang ditetapkan oleh BTMU Jakarta per tahun. Pinjaman ini diangsur secara bertahap sebesar Rp500 per bulan, sejak tanggal 28 Januari 2008 sampai dengan tanggal 28 Desember 2010.

Perjanjian pinjaman ini menyatakan bahwa Perusahaan tidak dapat melakukan beberapa transaksi, antara lain, menjual, menyewakan, mengalihkan atau menghapus sebagian aktiva dan memperoleh pinjaman dari pihak lain, kecuali hal tersebut dilakukan sehubungan dengan kegiatan usaha normal Perusahaan, mengumumkan atau membayar dividen kepada pemegang saham, melakukan konsolidasi atau penggabungan usaha dengan pihak lain, mengubah komposisi modal saham, pemegang saham atau kepemilikan saham, komposisi Dewan Direksi dan Komisaris atau mengubah Anggaran Dasar Perusahaan, tanpa pemberitahuan tertulis kepada BTMU Jakarta.

**12. LONG-TERM BANK LOAN**

On December 28, 2007, the Company obtained an uncommitted credit facility for investment purpose from The Bank of Tokyo-Mitsubishi UFJ, Ltd., Jakarta (BTMU Jakarta) with a maximum credit facility of Rp18,000. This loan facility will expire on December 28, 2010 and bears interest at 0.50% above cost of fund for relevant interest period determined by BTMU Jakarta per year. This loan is payable on installment basis of Rp500 per month, starting on January 28, 2008 until December 28, 2010.

The related loan agreement stated that the Company can not entered into the various transactions, among others, to sell, lease, transfer or otherwise dispose of part of its assets and obtain a loan from any other party, unless such activity is made in the ordinary course of the Company's business, declare or pay dividend to the shareholders, to consolidate or merge with other party, change of its composition of share capital, shareholders or their shareholdings, composition of the Boards of Directors and Commissioners or amend its Articles of Association, without prior written consent of BTMU Jakarta.

**PT HEXINDO ADIPERKASA Tbk**  
**CATATAN ATAS LAPORAN KEUANGAN**  
**Tahun yang Berakhir pada Tanggal-tanggal**  
**31 Desember 2007 dan 2006**  
**(Disajikan dalam Jutaan Rupiah,**  
**Kecuali Dinyatakan Lain)**

**PT HEXINDO ADIPERKASA Tbk**  
**NOTES TO THE FINANCIAL STATEMENTS**  
**Years Ended December 31, 2007 and 2006**  
**(Expressed in Millions of Rupiah,**  
**Unless Otherwise Stated)**

**13. HUTANG LAIN-LAIN**

Akun ini merupakan hutang jangka panjang dalam mata uang \$AS kepada Mitsubishi Corporation, Jepang, untuk pembelian 14 unit peralatan yang disewakan kepada PT Kaltim Prima Coal. Hutang tersebut akan dibayar melalui cicilan kuartalan selama 4 tahun dan dikenakan tingkat bunga rata-rata sebesar 8,50% per tahun. Hutang tersebut dijamin dengan peralatan tertentu yang disewakan dengan nilai buku bersih sejumlah Rp170.528 dan Rp238.638 masing-masing pada tanggal 31 Desember 2007 dan 2006 (Catatan 7). Cicilan pembayaran atas hutang ini adalah sebagai berikut:

<b>Tahun</b>	<b>2007</b>	<b>2006</b>	<b>Years</b>
2007	-	73.681	2007
2008	76.728	73.681	2008
2009	75.258	72.270	2009
2010	19.626	18.847	2010
<b>Jumlah</b>	<b>171.612</b>	<b>238.479</b>	<b>Total</b>
Dikurangi bunga yang belum jatuh tempo	17.354	32.592	Less amount applicable to interest
Bersih	154.258	205.887	Net
Bagian yang jatuh tempo dalam waktu satu tahun	(65.485)	(57.755)	Current maturities
<b>Bagian jangka panjang</b>	<b>88.773</b>	<b>148.132</b>	<b>Long-term portion</b>

**13. OTHER PAYABLES**

This account represents long-term payables to Mitsubishi Corporation, Japan, in US Dollar currency in relation to the purchase of 14 units of equipment that are rented out to PT Kaltim Prima Coal. The loans is payable in quarterly installment on 4 years and bear average interest at 8.50% per year. The payables are guaranteed by certain heavy equipment rented out with net book value amounting to Rp170,528 and Rp238,638 as of December 31, 2007 and 2006, respectively (Note 7). The future installment payment of these payables are as follows:

**14. KEWAJIBAN DIESTIMASI ATAS IMBALAN KERJA KARYAWAN**

Perusahaan menyediakan imbalan kerja karyawan berdasarkan Undang-undang Tenaga kerja No. 13/2003 tanggal 25 Maret 2003. Imbalan kerja karyawan ini tidak didanai.

Tabel berikut ini mengikhtisarkan komponen beban imbalan kerja karyawan - bersih yang dicatat di laporan laba rugi dan jumlah yang dicatat sebagai kewajiban diestimasi atas imbalan kerja karyawan di neraca berdasarkan perhitungan PT Biro Pusat Aktuaria, aktuaris independen, dalam laporannya tertanggal 29 Februari 2008 dan 26 Februari 2007, masing-masing untuk tahun 2007 dan 2006.

a. Beban imbalan kerja karyawan bersih

	<b>2007</b>	<b>2006</b>	
Biaya jasa kini	2.026	1.498	Current service cost
Biaya bunga	1.720	1.514	Interest cost
Lain-lain	811	816	Others
<b>Beban imbalan kerja karyawan (Catatan 20)</b>	<b>4.557</b>	<b>3.828</b>	<b>Employee benefit expense (Note 20)</b>

**14. ESTIMATED LIABILITY FOR EMPLOYEES' BENEFITS**

The Company provides benefits for its employees based on the provisions of Labor Law No. 13/2003 dated March 25, 2003. The benefits are unfunded.

The following tables summarize the components of net employee benefit expense recognized in the statements of income and amounts recognized in the balance sheets for the employees' benefits liability as determined by PT Biro Pusat Aktuaria, an independent actuary, in its reports dated February 29, 2008 and February 26, 2007 for 2007 and 2006, respectively.

a. Net employee benefit expense

*The original financial statements included herein are in Indonesian language.*

**PT HEXINDO ADIPERKASA Tbk**  
**CATATAN ATAS LAPORAN KEUANGAN**  
Tahun yang Berakhir pada Tanggal-tanggal  
31 Desember 2007 dan 2006  
(Disajikan dalam Jutaan Rupiah,  
Kecuali Dinyatakan Lain)

**PT HEXINDO ADIPERKASA Tbk**  
**NOTES TO THE FINANCIAL STATEMENTS**  
Years Ended December 31, 2007 and 2006  
(Expressed in Millions of Rupiah,  
Unless Otherwise Stated)

---

The original financial statements included herein are in Indonesian language.

**PT HEXINDO ADIPERKASA Tbk**  
**CATATAN ATAS LAPORAN KEUANGAN**  
 Tahun yang Berakhir pada Tanggal-tanggal  
 31 Desember 2007 dan 2006  
 (Disajikan dalam Jutaan Rupiah,  
 Kecuali Dinyatakan Lain)

**PT HEXINDO ADIPERKASA Tbk**  
**NOTES TO THE FINANCIAL STATEMENTS**  
 Years Ended December 31, 2007 and 2006  
 (Expressed in Millions of Rupiah,  
 Unless Otherwise Stated)

**14. KEWAJIBAN DIESTIMASI ATAS IMBALAN  
 KERJA KARYAWAN (lanjutan)**

**14. ESTIMATED LIABILITY FOR EMPLOYEES'  
 BENEFITS (continued)**

b. Kewajiban imbalan kerja karyawan

b. Employees' benefit liability

	2007	2006	
Nilai kini kewajiban imbalan	21.796	15.632	<i>Present value of benefit obligation</i>
Biaya jasa lalu yang belum diamortisasi	(3.468)	(3.675)	<i>Unamortized past service cost</i>
Kerugian aktuaria yang belum diakui	(4.433)	(1.573)	<i>Unrecognized actuarial losses</i>
<b>Kewajiban imbalan kerja karyawan</b>	<b>13.895</b>	<b>10.384</b>	<b><i>Employees' benefit liability</i></b>

Perubahan kewajiban diestimasi atas imbalan kerja karyawan selama tahun berjalan adalah sebagai berikut:

*The movements of estimated liability for employees' benefits during the years are as follows:*

	2007	2006	
Saldo awal tahun	10.384	7.029	<i>Beginning balance</i>
Penyisihan selama tahun berjalan	4.557	3.828	<i>Benefit costs during the year</i>
Pembayaran selama tahun berjalan	(1.046)	(473)	<i>Payment during the year</i>
<b>Saldo akhir tahun</b>	<b>13.895</b>	<b>10.384</b>	<b><i>Ending balance</i></b>

Asumsi-asumsi utama yang digunakan dalam menentukan kewajiban imbalan kerja karyawan pada tanggal 31 Desember 2007 dan 2006 adalah sebagai berikut:

*The principal assumptions used in determining the employee benefits liability as of December 31, 2007 and 2006 are as follows:*

Tingkat diskonto/ <i>Discount rate</i>	: 10,5% per tahun pada tahun 2007 dan 11% per tahun pada tahun 2006 : 10.5% a year in 2007 and 11% a year in 2006
Tingkat kenaikan gaji dan upah/ <i>Wages and salary increase</i>	: 8% per tahun pada tahun 2007 dan 2006 : 8% a year in 2007 and 2006
Usia pension/ <i>Retirement age</i>	: 55 tahun : 55 years old
Tingkat kematian/ <i>Mortality rate</i>	: Tabel Mortalita Indonesia 1999 (TMI'99) : Indonesian Mortality Table 1999 (TMI '99)

The original financial statements included herein are in Indonesian language.

**PT HEXINDO ADIPERKASA Tbk**  
**CATATAN ATAS LAPORAN KEUANGAN**  
**Tahun yang Berakhir pada Tanggal-tanggal**  
**31 Desember 2007 dan 2006**  
**(Disajikan dalam Jutaan Rupiah,**  
**Kecuali Dinyatakan Lain)**

**PT HEXINDO ADIPERKASA Tbk**  
**NOTES TO THE FINANCIAL STATEMENTS**  
**Years Ended December 31, 2007 and 2006**  
**(Expressed in Millions of Rupiah,**  
**Unless Otherwise Stated)**

**15. MODAL SAHAM**

Kepemilikan saham Perusahaan pada tanggal 31 Desember 2007 dan 2006 berdasarkan laporan PT Sirca Datapro Perdana, Biro Administrasi Efek, adalah sebagai berikut:

**15. SHARE CAPITAL**

The share ownership as of December 31, 2007 and 2006 based on the report from PT Sirca Datapro Perdana, the shares administrator bureau, are as follows:

<b>2007</b>				
<b>Pemegang Saham</b>	<b>Jumlah Saham Ditempatkan dan Disetor Penuh/ Number of Shares Issued and Fully Paid</b>	<b>Persentase Pemilikan/ Percentage of Ownership</b>	<b>Jumlah/ Amount</b>	<b>Shareholders</b>
Lokal				<i>Local</i>
Direktur				<i>Director</i>
Tony Endroyoso	50.000	0,01	5	<i>Tony Endroyoso</i>
Masyarakat (dengan masing-masing kepemilikan kurang dari 5%)	134.038.500	15,96	13.404	<i>Public (below 5% ownership each)</i>
Asing				<i>Foreign</i>
Hitachi Construction Machinery Co., Ltd., Jepang	408.180.000	48,59	40.818	<i>Hitachi Construction Machinery Co., Ltd., Japan</i>
Itochu Corporation, Jepang	189.400.000	22,55	18.940	<i>Itochu Corporation, Japan</i>
Hitachi Construction Machinery Asia and Pacific Pte., Ltd., Singapura	42.620.000	5,07	4.262	<i>Hitachi Construction Machinery Asia and Pacific Pte., Ltd., Singapore</i>
Masyarakat (dengan masing-masing kepemilikan kurang dari 5%)	65.711.500	7,82	6.571	<i>Public (below 5% ownership each)</i>
<b>Jumlah</b>	<b>840.000.000</b>	<b>100,00</b>	<b>84.000</b>	<b>Total</b>
<b>2006</b>				
<b>Pemegang Saham</b>	<b>Jumlah Saham Ditempatkan dan Disetor Penuh/ Number of Shares Issued and Fully Paid</b>	<b>Persentase Pemilikan/ Percentage of Ownership</b>	<b>Jumlah/ Amount</b>	<b>Shareholders</b>
Lokal				<i>Local</i>
Direktur				<i>Director</i>
Tony Endroyoso	50.000	0,01	5	<i>Tony Endroyoso</i>
Masyarakat (masing-masing kepemilikan kurang dari 5%)	120.399.000	14,33	12.040	<i>Public (below 5% ownership each)</i>
Asing				<i>Foreign</i>
Hitachi Construction Machinery Co., Ltd., Jepang	408.180.000	48,59	40.818	<i>Hitachi Construction Machinery Co., Ltd., Japan</i>
Itochu Corporation, Jepang	189.400.000	22,55	18.940	<i>Itochu Corporation, Japan</i>
Hitachi Construction Machinery Asia and Pacific Pte., Ltd., Singapura	42.620.000	5,07	4.262	<i>Hitachi Construction Machinery Asia and Pacific Pte., Ltd., Singapore</i>
Masyarakat (masing-masing kepemilikan kurang dari 5%)	79.351.000	9,45	7.935	<i>Public (below 5% ownership each)</i>
<b>Jumlah</b>	<b>840.000.000</b>	<b>100,00</b>	<b>84.000</b>	<b>Total</b>

The original financial statements included herein are in Indonesian language.

**PT HEXINDO ADIPERKASA Tbk**  
**CATATAN ATAS LAPORAN KEUANGAN**  
**Tahun yang Berakhir pada Tanggal-tanggal**  
**31 Desember 2007 dan 2006**  
**(Disajikan dalam Jutaan Rupiah,**  
**Kecuali Dinyatakan Lain)**

**PT HEXINDO ADIPERKASA Tbk**  
**NOTES TO THE FINANCIAL STATEMENTS**  
**Years Ended December 31, 2007 and 2006**  
**(Expressed in Millions of Rupiah,**  
**Unless Otherwise Stated)**

**16. TAMBAHAN MODAL DISETOR - BERSIH**

Akun ini terdiri dari:

	<u>Jumlah/ Amount</u>
Agio saham	18.000
Biaya emisi saham	(1.288)
<b>Bersih</b>	<b>16.712</b>

**16. ADDITIONAL PAID-IN CAPITAL - NET**

This account consists of:

*Additional paid-in capital  
Stock issuance costs*

**Net**

**17. DIVIDEN KAS DAN CADANGAN UMUM**

Berdasarkan berita acara Rapat Umum Pemegang Saham Tahunan Perusahaan yang diadakan pada tanggal 27 Juni 2007, sebagaimana dinyatakan dalam Akta Notaris Robert Purba, S.H., No. 73 pada tanggal yang sama, para pemegang saham setuju untuk membagikan dividen kas sejumlah Rp14.280 untuk 840.000.000 saham atau Rp17 (Rupiah penuh) per saham dan pembentukan cadangan umum dari saldo laba sebesar Rp5.000. Pembayaran dividen kas kepada para pemegang saham dilakukan pada bulan Agustus 2007.

Berdasarkan berita acara Rapat Umum Pemegang Saham Tahunan Perusahaan yang diadakan pada tanggal 22 Juni 2006, sebagaimana dinyatakan dalam Akta Notaris Fathiah Helmi, S.H., No. 65 pada tanggal yang sama, para pemegang saham setuju untuk membagikan dividen kas sejumlah Rp38.640 untuk 840.000.000 saham atau Rp46 (Rupiah penuh) per saham dan pembentukan cadangan umum dari saldo laba sebesar Rp5.000. Pembayaran dividen kas kepada para pemegang saham dilakukan pada bulan Juli 2006.

**17. CASH DIVIDENDS AND GENERAL RESERVE**

*In the minutes of the Annual Shareholders' Meeting of the Company held on June 27, 2007, as covered by Notarial Deed No. 73 on the same date of Robert Purba, S.H., the shareholders resolved to declare cash dividends totaling Rp14,280 for the 840,000,000 shares or Rp17 (full amount) per share, and to appropriate for general reserve from retained earnings amounting to Rp5,000. The cash dividends were fully paid to the shareholders in August 2007.*

*In the minutes of the Annual Shareholders' Meeting of the Company held on June 22, 2006, as covered by Notarial Deed No. 65 on the same date of Fathiah Helmi, S.H., the shareholders resolved to declare cash dividends totaling Rp38,640 for the 840,000,000 shares or Rp46 (full amount) per share, and to appropriate for general reserve from retained earnings amounting to Rp5,000. The cash dividends were fully paid to the shareholders in July 2006.*

**18. PENGHASILAN BERSIH**

Rincian penghasilan bersih adalah sebagai berikut:

	<u>2007</u>	<u>2006</u>
Penjualan dan penyewaan alat berat		
Pihak ketiga	1.174.285	853.156
Pihak hubungan istimewa (Catatan 5a)	8.970	23.136
Jasa pemeliharaan dan perbaikan		
Pihak ketiga	368.915	330.707
Penjualan suku cadang		
Pihak ketiga	273.188	188.737
<b>Jumlah</b>	<b>1.825.358</b>	<b>1.395.736</b>

**18. NET REVENUES**

The details of net revenues are as follows:

*Sales and rental of heavy equipment  
Third parties  
Related parties  
(Note 5a)  
Repairs and maintenance services  
Third parties  
Sales of spare parts  
Third parties*

**Total**

Penjualan kepada PT Kaltim Prima Coal masing-masing sebesar Rp250.416 dan Rp161.431, meliputi 13,72% dan 11,57% dari penghasilan

*Sales to PT Kaltim Prima Coal amounting to Rp250,416 and Rp161,431, representing 13.72% and 11.57%, respectively, from net revenues in*



*The original financial statements included herein are in Indonesian language.*

**PT HEXINDO ADIPERKASA Tbk**  
**CATATAN ATAS LAPORAN KEUANGAN**  
**Tahun yang Berakhir pada Tanggal-tanggal**  
**31 Desember 2007 dan 2006**  
**(Disajikan dalam Jutaan Rupiah,**  
**Kecuali Dinyatakan Lain)**

**PT HEXINDO ADIPERKASA Tbk**  
**NOTES TO THE FINANCIAL STATEMENTS**  
**Years Ended December 31, 2007 and 2006**  
**(Expressed in Millions of Rupiah,**  
**Unless Otherwise Stated)**

---

bersih tahun 2007 dan 2006.

*2007 and 2006, respectively.*

The original financial statements included herein are in Indonesian language.

**PT HEXINDO ADIPERKASA Tbk**  
**CATATAN ATAS LAPORAN KEUANGAN**  
**Tahun yang Berakhir pada Tanggal-tanggal**  
**31 Desember 2007 dan 2006**  
**(Disajikan dalam Jutaan Rupiah,**  
**Kecuali Dinyatakan Lain)**

**PT HEXINDO ADIPERKASA Tbk**  
**NOTES TO THE FINANCIAL STATEMENTS**  
**Years Ended December 31, 2007 and 2006**  
**(Expressed in Millions of Rupiah,**  
**Unless Otherwise Stated)**

**19. BEBAN POKOK PENGHASILAN**

Rincian beban pokok penghasilan adalah sebagai berikut:

	2007	2006
Penjualan dan penyewaan alat berat	988.105	734.672
Jasa pemeliharaan dan perbaikan	317.130	295.640
Penjualan suku cadang	172.403	116.098
<b>Jumlah</b>	<b>1.477.638</b>	<b>1.146.410</b>

Rincian pembelian dari pemasok yang melebihi 10% dari jumlah pembelian adalah pembelian dari pihak yang mempunyai hubungan istimewa, seperti yang diuraikan pada Catatan 5e.

**19. COST OF REVENUES**

The details of cost of revenues are as follows:

*Sales and rental heavy equipment*  
*Repairs and maintenance services*  
*Spare parts sales*

**Total**

The details of purchases from suppliers with amount of more than 10% from total purchases are purchases from related parties, as described in the Note 5e.

**20. BEBAN USAHA**

Rincian beban usaha adalah sebagai berikut:

	2007	2006
<b>Beban Penjualan:</b>		
Gaji, upah dan imbalan kerja karyawan (Catatan 14)	45.726	40.496
Sewa	20.442	17.812
Perjalanan dinas	17.315	17.304
Perbaikan dan pemeliharaan	8.308	7.984
Penyusutan (Catatan 7)	7.733	6.694
Komunikasi	4.893	4.427
Tenaga kerja honorer	4.042	3.080
Pendidikan dan pelatihan	3.064	2.665
Penyimpanan dan pengiriman	2.557	2.903
Asuransi	2.513	2.331
Pajak dan perizinan (Catatan 23)	2.476	961
Jamuan	2.444	1.772
Air, listrik dan gas	2.013	1.443
Honorarium tenaga ahli	1.756	1.627
Penjualan dan promosi	1.703	1.441
Lain-lain	207	3.176
<b>Jumlah Beban Penjualan</b>	<b>127.192</b>	<b>116.116</b>
<b>Beban Umum dan Administrasi:</b>		
Gaji, upah dan imbalan kerja karyawan (Catatan 14)	40.671	36.893
Alat tulis dan keperluan kantor	14.136	13.453
Penyusutan (Catatan 7)	6.076	5.259
Perbaikan dan pemeliharaan	5.335	5.170
Tenaga kerja honorer	5.144	3.921
Komunikasi	4.168	3.771
Asuransi	2.056	1.908
Pajak dan perizinan (Catatan 23)	2.026	846
Air, gas dan listrik	1.647	1.180
Honorarium tenaga ahli	1.436	1.331
Lain-lain	1.213	1.309
<b>Jumlah Beban Umum dan Administrasi</b>	<b>83.908</b>	<b>75.041</b>
<b>Jumlah Beban Usaha</b>	<b>211.100</b>	<b>191.157</b>

The details of operating expenses are as follows:

**Selling Expenses:**  
*Salaries, wages and employee benefits (Note 14)*  
*Rental*  
*Travelling*  
*Repairs and maintenance*  
*Depreciation (Note 7)*  
*Communication*  
*Honorary*  
*Training and education*  
*Warehousing and shipping*  
*Insurance*  
*Taxes and licenses (Note 23)*  
*Entertainment*  
*Water, gas and electricity*  
*Professional fees*  
*Sales and promotion*  
*Others*

**Total Selling Expenses**

**General and Administrative Expenses:**

*Salaries, wages and employee benefits (Note 14)*  
*Stationery and office supplies*  
*Depreciation (Note 7)*  
*Repairs and maintenance*  
*Honorary*  
*Communication*  
*Insurance*  
*Taxes and licenses (Note 23)*  
*Water, gas and electricity*  
*Professional fees*  
*Others*

**Total General and Administrative Expenses**

**Total Operating Expenses**

The original financial statements included herein are in Indonesian language.

**PT HEXINDO ADIPERKASA Tbk**  
**CATATAN ATAS LAPORAN KEUANGAN**  
 Tahun yang Berakhir pada Tanggal-tanggal  
 31 Desember 2007 dan 2006  
 (Disajikan dalam Jutaan Rupiah,  
 Kecuali Dinyatakan Lain)

**PT HEXINDO ADIPERKASA Tbk**  
**NOTES TO THE FINANCIAL STATEMENTS**  
 Years Ended December 31, 2007 and 2006  
 (Expressed in Millions of Rupiah,  
 Unless Otherwise Stated)

**21. PENGHASILAN BUNGA**

Akun ini merupakan penghasilan bunga dari:

	2007	2006
Jasa giro	711	384
Piutang usaha (Catatan 4)	542	1.280
<b>Jumlah</b>	<b>1.253</b>	<b>1.664</b>

**21. INTEREST INCOME**

This account represents interest income from:

Current accounts  
 Trade receivables (Note 4)  
**Total**

**22. BEBAN KEUANGAN**

Akun ini merupakan beban bunga atas:

	2007	2006
Hutang bank	18.917	21.512
Hutang lain-lain (Catatan 13)	15.455	16.322
Sewa guna usaha	178	66
Hutang usaha (Catatan 5c dan 5g)	-	1.570
<b>Jumlah</b>	<b>34.550</b>	<b>39.470</b>

**22. FINANCING COST**

This account represents interest expense on:

Bank loans  
 Other payables (Note 13)  
 Leases  
 Trade payables (Notes 5c and 5g)  
**Total**

**23. BEBAN PAJAK PENGHASILAN DAN AKTIVA PAJAK TANGGUHAN**

**Beban Pajak Penghasilan - Pajak Kini**

Rekonsiliasi antara laba sebelum pajak penghasilan menurut laporan laba rugi dengan penghasilan kena pajak untuk tahun yang berakhir pada tanggal-tanggal 31 Desember 2007 dan 2006 adalah sebagai berikut:

	2007	2006
Laba sebelum pajak penghasilan sesuai dengan laporan laba rugi	74.431	57.938
Ditambah (dikurangi) beda temporer:		
Penyusutan aktiva tetap	10.374	(7.827)
Penyisihan piutang ragu-ragu	6.354	200
Penyisihan atas imbalan kerja karyawan	4.557	3.828
Penyusutan aktiva sewa guna usaha	443	347
Penyisihan (pemulihan penyisihan) persediaan usang	(8.442)	4.500
Penghapusan persediaan	(7.143)	(3.003)
Imbalan karyawan yang dibayarkan	(1.046)	(473)
Pembayaran hutang sewa guna usaha	(701)	(700)
Laba atas penjualan aktiva tetap	(69)	(25)
<b>Jumlah beda temporer</b>	<b>4.327</b>	<b>(3.153)</b>

**23. INCOME TAX EXPENSE AND DEFERRED TAX ASSETS**

**Income Tax Expense - Current**

The reconciliation between income before income tax, as shown in the statements of income and taxable income for the years ended December 31, 2007 and 2006, are as follows:

Income before income tax expense per statements of income  
 Add (deduct) temporary differences:  
 Depreciation of property and equipment  
 Provision for doubtful accounts  
 Provision for employee benefits  
 Depreciation of lease assets  
 Provision (reversal of allowance) for inventories obsolescence  
 Inventories written-off  
 Payment of employee benefit liability  
 Payment of lease payable  
 Gain on sale of property and equipment  
**Total temporary differences**

The original financial statements included herein are in Indonesian language.

**PT HEXINDO ADIPERKASA Tbk**  
**CATATAN ATAS LAPORAN KEUANGAN**  
**Tahun yang Berakhir pada Tanggal-tanggal**  
**31 Desember 2007 dan 2006**  
**(Disajikan dalam Jutaan Rupiah,**  
**Kecuali Dinyatakan Lain)**

**PT HEXINDO ADIPERKASA Tbk**  
**NOTES TO THE FINANCIAL STATEMENTS**  
**Years Ended December 31, 2007 and 2006**  
**(Expressed in Millions of Rupiah,**  
**Unless Otherwise Stated)**

**23. BEBAN PAJAK PENGHASILAN DAN AKTIVA PAJAK TANGGUHAN (lanjutan)**

**23. INCOME TAX EXPENSE AND DEFERRED TAX ASSETS (continued)**

**Beban Pajak Penghasilan - Pajak Kini (lanjutan)**

**Income Tax Expense - Current (continued)**

	<u>2007</u>	<u>2006</u>	
Ditambah (dikurangi) beda tetap:			<i>Add (deduct) permanent differences:</i>
Pajak dan perizinan	2.578	476	<i>Taxes and licenses</i>
Jamuan	1.719	1.125	<i>Entertainment</i>
Sumbangan	356	205	<i>Donation</i>
Penghasilan bunga yang telah dikenakan pajak final	(711)	(384)	<i>Interest income already subject to final tax</i>
Biaya lain-lain	3.686	3.616	<i>Others expenses</i>
Jumlah beda tetap	<u>7.628</u>	<u>5.038</u>	<i>Total permanent differences</i>
<b>Penghasilan kena pajak</b>	<b><u>86.386</u></b>	<b><u>59.823</u></b>	<b><i>Taxable income</i></b>

Perhitungan beban pajak penghasilan dan taksiran tagihan pajak untuk tahun yang berakhir pada tanggal-tanggal 31 Desember 2007 dan 2006 adalah sebagai berikut:

*The computations of income tax expense and estimated claim for tax refund for the years ended December 31, 2007 and 2006, are as follows:*

	<u>2007</u>	<u>2006</u>	
<b>Penghasilan kena pajak (dibulatkan)</b>	<b><u>86.386</u></b>	<b><u>59.823</u></b>	<b><i>Taxable income (rounded-off)</i></b>
Beban pajak penghasilan - pajak kini	<u>25.898</u>	<u>17.929</u>	<i>Income tax expense - current</i>
Dikurangi:			<i>Less:</i>
Pembayaran di muka pajak penghasilan:			<i>Prepayment of income taxes:</i>
Pasal 22	14.663	8.975	<i>Article 22</i>
Pasal 23	21.918	25.216	<i>Article 23</i>
Pasal 25	1.357	10.608	<i>Article 25</i>
Jumlah pembayaran di muka pajak penghasilan	<u>37.938</u>	<u>44.799</u>	<i>Total prepayment of income taxes</i>
<b>Taksiran tagihan pajak penghasilan - tahun berjalan</b>	<b><u>(12.040)</u></b>	<b><u>(26.870)</u></b>	<b><i>Estimated claim for tax refund - current year</i></b>

Jumlah penghasilan kena pajak untuk tahun 2006 telah sesuai dengan jumlah dalam Surat Pemberitahuan Tahunan Pajak Penghasilan tahun 2006 yang dilaporkan oleh Perusahaan ke Kantor Pelayanan Pajak. Sampai dengan tanggal 11 Maret 2008, Perusahaan belum melaporkan Surat Pemberitahuan Tahunan Pajak Penghasilan tahun 2007 ke Kantor Pelayanan Pajak.

*The taxable income in 2006 conform with the amount as reported in the 2006 annual tax return by the Company to the Tax Office. As of March 11, 2008, the Company has not yet submitted its 2007 annual tax return to the Tax Office.*

The original financial statements included herein are in Indonesian language.

**PT HEXINDO ADIPERKASA Tbk**  
**CATATAN ATAS LAPORAN KEUANGAN**  
 Tahun yang Berakhir pada Tanggal-tanggal  
 31 Desember 2007 dan 2006  
 (Disajikan dalam Jutaan Rupiah,  
 Kecuali Dinyatakan Lain)

**PT HEXINDO ADIPERKASA Tbk**  
**NOTES TO THE FINANCIAL STATEMENTS**  
 Years Ended December 31, 2007 and 2006  
 (Expressed in Millions of Rupiah,  
 Unless Otherwise Stated)

**23. BEBAN PAJAK PENGHASILAN DAN AKTIVA PAJAK TANGGUHAN (lanjutan)**

**Pajak Penghasilan Tangguhan**

Perhitungan manfaat (beban) pajak penghasilan tangguhan atas beda temporer yang signifikan antara pelaporan komersial dan pajak dengan menggunakan tarif pajak maksimum 30% untuk tahun yang berakhir pada tanggal-tanggal 31 Desember 2007 dan 2006 adalah sebagai berikut:

	<b>2007</b>	<b>2006</b>
Penyusutan dan laba penjualan aktiva tetap	3.092	(2.356)
Penyisihan piutang ragu-ragu	1.597	60
Penyisihan atas imbalan kerja karyawan - bersih	1.053	1.007
Penyisihan (pemulihan penyisihan) persediaan usang	(2.533)	1.350
Penghapusan persediaan	(2.143)	(901)
Aktiva sewa guna usaha	(77)	259
<b>Manfaat (beban) pajak penghasilan tangguhan - bersih</b>	<b>989</b>	<b>(581)</b>

Rekonsiliasi antara beban pajak yang dihitung dengan menggunakan tarif progresif yang berlaku dari laba sebelum pajak penghasilan dan beban pajak yang disajikan dalam laporan laba rugi untuk tahun yang berakhir pada tanggal-tanggal 31 Desember 2007 dan 2006 adalah sebagai berikut:

	<b>2007</b>	<b>2006</b>
Laba sebelum pajak penghasilan sesuai dengan laporan laba rugi	74.431	57.938
Beban pajak (tarif pajak yang berlaku)	22.312	17.364
Pengaruh pajak atas beda tetap	2.288	1.511
Penyesuaian aktiva pajak tangguhan	309	(365)
<b>Beban pajak - bersih sesuai dengan laporan laba rugi</b>	<b>24.909</b>	<b>18.510</b>

**23. INCOME TAX EXPENSE AND DEFERRED TAX ASSETS (continued)**

**Deferred Income Tax**

The computations of deferred income tax benefit (expense) on significant temporary differences between commercial and tax reporting purposes using the maximum tax rate of 30% for the years ended December 31, 2007 and 2006, are as follows:

Depreciation and gain on sale of property and equipment
Provision for doubtful accounts
Provision for employee benefits - net
Provision (reversal of allowance) for inventories obsolescence
Inventories written-off
Lease assets

**Deferred income tax benefit (expense) - net**

The reconciliation between income tax expense calculated by using applicable tax rate from income before income tax and income tax expense presented in the statements of income for the years ended December 31, 2007 and 2006, are as follows:

Income before income tax per statements of income
Tax expense (applicable tax rate)
Tax effect on permanent differences
Deferred tax asset adjustments
<b>Income tax expense - net per statements of income</b>

The original financial statements included herein are in Indonesian language.

**PT HEXINDO ADIPERKASA Tbk**  
**CATATAN ATAS LAPORAN KEUANGAN**  
**Tahun yang Berakhir pada Tanggal-tanggal**  
**31 Desember 2007 dan 2006**  
**(Disajikan dalam Jutaan Rupiah,**  
**Kecuali Dinyatakan Lain)**

**PT HEXINDO ADIPERKASA Tbk**  
**NOTES TO THE FINANCIAL STATEMENTS**  
**Years Ended December 31, 2007 and 2006**  
**(Expressed in Millions of Rupiah,**  
**Unless Otherwise Stated)**

**23. BEBAN PAJAK PENGHASILAN DAN AKTIVA PAJAK TANGGUHAN (lanjutan)**

**Pajak Penghasilan Tangguhan (lanjutan)**

Aktiva dan kewajiban pajak tangguhan pada tanggal 31 Desember 2007 dan 2006 adalah sebagai berikut:

	2007	2006
Aktiva pajak tangguhan		
Penyisihan piutang ragu-ragu	5.857	4.260
Kewajiban diestimasi atas imbalan kerja karyawan	4.168	3.115
Penyisihan persediaan usang	3.292	7.968
Penyusutan aktiva sewa guna usaha	133	-
Jumlah aktiva pajak tangguhan	13.450	15.343
Kewajiban pajak tangguhan		
Penyusutan aktiva tetap	1.313	4.405
Pembayaran hutang sewa guna usaha	210	-
Jumlah kewajiban pajak tangguhan	1.523	4.405
<b>Aktiva pajak tangguhan - bersih</b>	<b>11.927</b>	<b>10.938</b>

Pada tahun 2007, Perusahaan telah menerima hasil pemeriksaan pajak atas tagihan pajak penghasilan badan tahun 2005 yang tertuang dalam Surat Ketetapan Pajak Lebih Bayar (SKPLB) No. 00112/406/05/054/07 tanggal 16 Mei 2007 sebesar Rp15.203.

Pada tanggal 30 Mei 2007, Perusahaan telah menerima tagihan pajak sejumlah Rp14.359 dari jumlah yang disetujui sebesar Rp15.203, setelah dikurangi kewajiban pajak penghasilan lainnya sebesar Rp844. Selisih antara jumlah tagihan yang dicatat Perusahaan dengan kas yang diterima, yaitu sebesar Rp1.674 dicatat sebagai bagian dari akun "Beban Usaha" dalam laporan laba rugi tahun 2007 (Catatan 20).

Pada tahun 2006, Perusahaan telah membayar pemeriksaan atas pajak penghasilan pasal 21, 23, 29, 4(2) dan Pajak Pertambahan Nilai (PPN) tahun 2003 dengan jumlah keseluruhan sebesar Rp451, berdasarkan beberapa Surat Ketetapan Pajak Kurang Bayar (SKPKB) dari Kantor Pajak dan dicatat sebagai bagian dari akun "Beban Usaha" tahun 2006 (Catatan 20).

**23. INCOME TAX EXPENSE AND DEFERRED TAX ASSETS (continued)**

**Deferred Income Tax (continued)**

The deferred tax assets and liabilities as of December 31, 2007 and 2006, are as follows:

Deferred tax assets
Allowance for doubtful accounts
Estimated liability for employees' benefits
Allowance for inventories obsolescence
Depreciation of lease assets
<b>Total deferred tax assets</b>
Deferred tax liabilities
Depreciation of property and equipment
Payment of lease payable
<b>Total deferred tax liabilities</b>
<b>Deferred tax assets - net</b>

In 2007, the Company received tax assessment on claim for corporate income tax for 2005 as stated in the Letter of Tax Over Payment (SKPLB) No. 00112/406/05/054/07 dated May 16, 2007 amounting to Rp15,203.

On May 30, 2007, the Company received the claim for tax refund of Rp14,359 from the approved amount of Rp15,203, after deducting other tax liabilities amounting to Rp844. The difference between claim for tax refund recorded by the Company and the cash refund amounting to Rp1,674 is recorded as part of "Operating Expenses" account in the 2007 statement of income (Note 20).

In 2006, the Company paid the tax assessments for income taxes under Articles 21, 23, 29, 4(2) and Value Added Tax (VAT) for 2003 totaling Rp451, based on several Letters of Tax Under Payment (SKPKB) from the Tax Office and recorded as part of "Operating Expenses" account in the 2006 statement of income (Note 20).

The original financial statements included herein are in Indonesian language.

**PT HEXINDO ADIPERKASA Tbk**  
**CATATAN ATAS LAPORAN KEUANGAN**  
**Tahun yang Berakhir pada Tanggal-tanggal**  
**31 Desember 2007 dan 2006**  
**(Disajikan dalam Jutaan Rupiah,**  
**Kecuali Dinyatakan Lain)**

**PT HEXINDO ADIPERKASA Tbk**  
**NOTES TO THE FINANCIAL STATEMENTS**  
**Years Ended December 31, 2007 and 2006**  
**(Expressed in Millions of Rupiah,**  
**Unless Otherwise Stated)**

**23. BEBAN PAJAK PENGHASILAN DAN AKTIVA PAJAK TANGGUHAN (lanjutan)**

**Pajak Penghasilan Tangguhan (lanjutan)**

Perusahaan juga telah menerima hasil pemeriksaan PPN tahun 2005 yang tertuang dalam SKPLB No. 00051/407/05/054/06 tanggal 29 September 2006 sebesar Rp15.503. Perusahaan tidak setuju dengan hasil pemeriksaan tersebut dan telah mengajukan permohonan pembetulan SKPLB melalui surat No. 002/HAP-TAX/III/2007 tanggal 14 Maret 2007 yang menyatakan jumlah lebih bayar seharusnya sebesar Rp16.439. Perusahaan telah menerima pembayaran lebih bayar tersebut pada tanggal 2 November 2006 dan mencatat selisih antara kas yang diterima dengan hasil perhitungan Perusahaan sebagai bagian dari akun "Taksiran Tagihan Pajak" pada neraca tahun 2006.

Pada tahun 2007, Perusahaan menerima tanggapan dari Kantor Pajak atas keberatan yang diajukan Perusahaan yang tertuang dalam SKPLB No. KEP-00090/WPJ.07/KP/0803/2007 tanggal 28 Desember 2007 dimana jumlah yang disetujui menjadi sebesar Rp15.559. Pada tanggal 5 Februari 2008, Perusahaan telah menerima jumlah yang telah disetujui tersebut sebesar Rp51 setelah dikurangi kewajiban pajak lainnya. Selisih antara sisa tagihan yang dicatat Perusahaan dengan kas yang diterima, yaitu sebesar Rp885 dicatat sebagai bagian dari akun "Beban Usaha" dalam laporan laba rugi tahun 2007 (Catatan 20).

Taksiran tagihan pajak merupakan tagihan atas:

	<u>2007</u>	<u>2006</u>	
Pajak Penghasilan			<i>Income Tax</i>
Tahun 2007	12.040	-	2007
Tahun 2006	26.870	26.870	2006
Tahun 2005	-	16.033	2005
Pajak Pertambahan Nilai	51	936	<i>Value Added Tax</i>
<b>Jumlah taksiran tagihan pajak</b>	<b>38.961</b>	<b>43.839</b>	<b>Total estimated claim for tax refund</b>

**23. INCOME TAX EXPENSE AND DEFERRED TAX ASSETS (continued)**

**Deferred Income Tax (continued)**

The Company also received the result of the tax examination for 2005 VAT based on SKPLB No. 00051/407/05/054/06 dated September 29, 2006 amounting to Rp15,503. The Company did not agree with the assessment and sent an objection letter No. 002/HAP-TAX/III/2007 dated March 14, 2007, stating that the overpayment should be Rp16,439. On November 2, 2006, the Company received the refund for the overpayment and the difference between the cash refund of the SKPLB and Company's calculation is recorded as part of "Estimated Claim for Tax Refund" account in the 2006 balance sheet.

In 2007, the Company received the response from the Tax Office on the objection submitted by the Company as stated in SKPLB No. KEP-00090/WPJ.07/KP/0803/2007 dated December 28, 2007, whereby the amount approved to be Rp15,559. On February 5, 2008, the Company received the approved amount of Rp51 after deducting the other tax liabilities. The difference between the remaining claim recorded by the Company and the cash refund of Rp885 is recorded as part of "Operating Expenses" account in the 2007 statement of income (Note 20).

The estimated claim for tax refund represents claim for:

The original financial statements included herein are in Indonesian language.

**PT HEXINDO ADIPERKASA Tbk**  
**CATATAN ATAS LAPORAN KEUANGAN**  
**Tahun yang Berakhir pada Tanggal-tanggal**  
**31 Desember 2007 dan 2006**  
**(Disajikan dalam Jutaan Rupiah,**  
**Kecuali Dinyatakan Lain)**

**PT HEXINDO ADIPERKASA Tbk**  
**NOTES TO THE FINANCIAL STATEMENTS**  
**Years Ended December 31, 2007 and 2006**  
**(Expressed in Millions of Rupiah,**  
**Unless Otherwise Stated)**

**24. AKTIVA DAN KEWAJIBAN DALAM MATA UANG ASING**

Pada tanggal 31 Desember 2007, Perusahaan memiliki aktiva dan kewajiban moneter dalam mata uang asing sebagai berikut:

	<b>Mata Uang Asing/ Foreign Currency</b>	
<b>Aktiva</b>		
Kas dan bank	\$AS	6.255.876
	¥JP	2.249.414
Piutang usaha		
Pihak ketiga	\$AS	29.496.827
Pihak hubungan istimewa	\$AS	79.000
Piutang lain-lain	\$AS	8.602
Piutang pihak hubungan istimewa	\$AS	645.285
<b>Jumlah Aktiva</b>		
<b>Kewajiban</b>		
Hutang bank jangka pendek	\$AS	28.000.000
Hutang usaha		
Pihak ketiga	\$AS	2.165.622
	AUD	150.171
	EUR	16.380
Pihak hubungan istimewa	\$AS	47.219.632
	¥JP	769.744
	SGD	294
Hutang lain-lain	\$AS	2.337.816
Beban masih harus dibayar	\$AS	1.180.400
Hutang pihak hubungan istimewa	\$AS	49.016
Hutang lain-lain jangka panjang	\$AS	16.422.644
<b>Jumlah Kewajiban</b>		
<b>Kewajiban bersih dalam mata uang asing</b>		

Pada tanggal 11 Maret 2008, kurs rata-rata jual dan beli uang kertas asing dan/atau nilai tukar transaksi yang dipublikasikan Bank Indonesia adalah sebesar Rp14.191 (Rupiah penuh) untuk EUR1, Rp9.237 (Rupiah penuh) untuk \$AS1, Rp8.460 (Rupiah penuh) untuk AUD1, Rp6.647 (Rupiah penuh) untuk SGD1 dan Rp91 (Rupiah penuh) untuk ¥JP1. Dengan menggunakan kurs pada tanggal 11 Maret 2008, kewajiban bersih dalam mata uang asing pada tanggal 31 Desember 2007 tersebut akan berkurang sejumlah Rp9.474.

**24. MONETARY ASSETS AND LIABILITIES IN FOREIGN CURRENCIES**

As of December 31, 2007, the Company has monetary assets and liabilities denominated in foreign currencies as follows:

	<b>Setara Ribuan Rupiah/ Equivalent in Millions of Rupiah</b>		
<b>Assets</b>			
Cash on hand and in banks		58.761	
		189	
Trade receivables			
Third parties		277.064	
Related parties		742	
Other receivables		81	
Due from related parties		6.061	
<b>Total Assets</b>		<b>342.898</b>	
<b>Liabilities</b>			
Short-term bank loan		263.004	
Trade payables			
Third parties		20.342	
		1.241	
		226	
Related parties		443.534	
		64	
		2	
Other payables		21.959	
Accrued expenses		11.087	
Due to related parties		461	
Long-term other payables		154.258	
<b>Total Liabilities</b>		<b>916.178</b>	
<b>Net monetary liabilities</b>		<b>573.280</b>	

As of March 11, 2008, the average selling and buying bank notes and/or transaction exchange rates published by Bank Indonesia were Rp14,191 (full amount) to EUR1, Rp9,237 (full amount) to US\$1, Rp8,460 (full amount) to AUD1, Rp6,647 (full amount) to SGD1 and Rp91 (full amount) to JP¥1. Using the middle rates of exchange as of March 11, 2008, the net monetary liabilities as of December 31, 2007 will decrease by Rp9,474.



**PT HEXINDO ADIPERKASA Tbk**  
**CATATAN ATAS LAPORAN KEUANGAN**  
**Tahun yang Berakhir pada Tanggal-tanggal**  
**31 Desember 2007 dan 2006**  
**(Disajikan dalam Jutaan Rupiah,**  
**Kecuali Dinyatakan Lain)**

**PT HEXINDO ADIPERKASA Tbk**  
**NOTES TO THE FINANCIAL STATEMENTS**  
**Years Ended December 31, 2007 and 2006**  
**(Expressed in Millions of Rupiah,**  
**Unless Otherwise Stated)**

**25. PERJANJIAN DAN IKATAN PENTING**

**a. Perjanjian Royalti**

Pada bulan Mei 1999, Perusahaan mengadakan perjanjian royalti dengan Hitachi Construction Machinery Co., Ltd., Jepang (HCMJ), pemegang saham. Dalam perjanjian tersebut, HCMJ setuju untuk memberikan hak lisensi, informasi teknis dan pelatihan dalam rangka rekondisi komponen alat berat. Sebagai imbalannya, Perusahaan diwajibkan membayar kepada HCMJ royalti atas lisensi sejumlah 1% dari penjualan produk tertentu serta jasa bantuan teknis yang berkaitan dengan bantuan untuk rekondisi komponen alat berat tersebut. Perjanjian tersebut berlaku sampai dengan tanggal 31 Maret 2009 (Catatan 5f).

**b. Perjanjian Distribusi**

Perusahaan mengadakan beberapa perjanjian distribusi untuk menjual alat-alat berat jenis tertentu dan suku cadangnya dengan perusahaan pemegang lisensi, antara lain HCMJ, Hitachi Construction Machinery Asia and Pacific Pte., Ltd., Singapura (HMAP), pemegang saham, PT Hitachi Construction Machinery Indonesia, pihak hubungan istimewa, dan CV Atlas Copco Indonesia.

Perjanjian tersebut umumnya mencakup jangka waktu antara 1 tahun sampai dengan 3 tahun dan dapat diperpanjang sesuai dengan persetujuan kedua belah pihak. Perjanjian tersebut antara lain mensyaratkan Perusahaan untuk mencapai target penjualan tertentu dan memberikan pelayanan purna jual atas penjualan alat berat yang telah dilakukan.

**c. Perjanjian Penjualan dan Pembelian antar Tiga Pihak**

Perusahaan mengadakan perjanjian jual beli tiga belah pihak dengan HMAP dan pelanggan tertentu, dimana Perusahaan ditunjuk sebagai perantara atas penjualan alat berat yang dijual HMAP kepada pelanggan tertentu di Indonesia. Berdasarkan perjanjian, Perusahaan bertanggung jawab untuk memberikan jaminan perbaikan dan pemeliharaan atas alat berat yang dijual dan melakukan pengawasan serta bertanggung jawab penuh atas penagihan pembayaran.

**25. SIGNIFICANT AGREEMENTS AND COMMITMENTS**

**a. Royalty Agreement**

*In May 1999, the Company entered into a royalty agreement with Hitachi Construction Machinery Co., Ltd., Japan (HCMJ), a shareholder. Based on agreement, HCMJ agreed to furnish the Company with license, technical information and training in order to remanufacture heavy equipment components. As compensation, the Company shall pay HCMJ royalty fee for the license at 1% of certain product sales and technical assistance services related to heavy equipment component remanufacturing. This agreement will expire on March 31, 2009 (Note 5f).*

**b. Distributorship Agreements**

*The Company has several distributorship agreements in relation to the sale of certain heavy equipment and its spare parts with several licensed companies, among others, HCMJ, Hitachi Construction Machinery Asia and Pacific Pte., Ltd., Singapore (HMAP), a shareholder, PT Hitachi Construction Machinery Indonesia, a related party, and CV Atlas Copco Indonesia.*

*The above agreements generally cover a period of 1 year to 3 years and can be extended from time to time as agreed with the above companies. The agreements require the Company to achieve certain sales targets and provide after sales service on the heavy equipment sold.*

**c. Three Parties Sales and Purchase Agreement**

*The Company entered into three parties sales and purchase agreements with HMAP and a certain customer, whereby the Company was appointed as a sales agent on sales of heavy equipment from HMAP to certain customer in Indonesia. Based on agreements, the Company is responsible to provide service warranty and maintenance support to the heavy equipments and administer and fully responsible for collection of any payment incurred from the transaction.*

**PT HEXINDO ADIPERKASA Tbk**  
**CATATAN ATAS LAPORAN KEUANGAN**  
**Tahun yang Berakhir pada Tanggal-tanggal**  
**31 Desember 2007 dan 2006**  
**(Disajikan dalam Jutaan Rupiah,**  
**Kecuali Dinyatakan Lain)**

**PT HEXINDO ADIPERKASA Tbk**  
**NOTES TO THE FINANCIAL STATEMENTS**  
**Years Ended December 31, 2007 and 2006**  
**(Expressed in Millions of Rupiah,**  
**Unless Otherwise Stated)**

**25. PERJANJIAN DAN IKATAN PENTING (lanjutan)**

**c. Perjanjian Penjualan dan Pembelian antar Tiga Pihak (lanjutan)**

Sebagai kompensasinya, Perusahaan memperoleh penghasilan komisi dan administrasi dari HMAP atas jasa penagihan sebesar persentase tertentu dari harga alat berat yang dijual dan piutang yang berhasil ditagih yang dicatat sebagai bagian dari akun "Penghasilan Bersih" dalam laporan laba rugi (Catatan 5a).

**d. Perjanjian Komisi**

Perusahaan mengadakan perjanjian komisi dengan HCMJ, dimana berdasarkan perjanjian, Perusahaan akan memperoleh penghasilan komisi sejumlah persentase tertentu dari harga jual produk yang dijual oleh HCMJ kepada pihak ketiga tertentu. Sebagai imbalannya, Perusahaan bertanggung jawab untuk menyediakan jasa teknis dalam rangka perakitan mesin, melakukan inspeksi berkala selama masa garansi dan memberikan pelatihan kepada pihak ketiga tertentu. Penghasilan komisi yang diterima dicatat sebagai bagian dari akun "Penghasilan Bersih" dalam laporan laba rugi (Catatan 5a).

**e. Fasilitas pinjaman yang tidak digunakan**

Pada tanggal 31 Desember 2007, Perusahaan memiliki fasilitas pinjaman aksep dengan batas maksimum pinjaman sejumlah \$AS2.000.000 yang tidak digunakan dari PT Bank Resona Perdania. Fasilitas pinjaman ini telah diperpanjang sampai dengan tanggal 16 Mei 2008.

**25. SIGNIFICANT AGREEMENTS AND COMMITMENTS (continued)**

**c. Three Parties Sales and Purchase Agreement (continued)**

*As compensation, the Company received from HMAP commission fee and administration revenue from collection of receivable based on the certain percentage of the sales price of heavy equipment and collected receivables and recorded as part of the "Net Revenues" account in the statements of income (Note 5a).*

**d. Commission Agreement**

*The Company entered into a commission agreement with HCMJ, whereby based on agreement, the Company receives commission fee from HCMJ based on the certain percentage of the sales price of heavy equipments sales to certain third parties. As compensation, the Company is responsible to provide the technical assistance of assembling system, perform periodically inspection during the warranty time and provide the training to certain third parties. The commission revenue received by the Company is recorded as part of "Net Revenues" account in the statements of income (Note 5a).*

**e. Unused Credit Facility**

*As of December 31, 2007, the Company has an unused promissory note loan with a maximum credit facility of US\$2,000,000 from PT Bank Resona Perdania. This credit facility has been extended until May 16, 2008.*

The original financial statements included herein are in Indonesian language.

**PT HEXINDO ADIPERKASA Tbk**  
**CATATAN ATAS LAPORAN KEUANGAN**  
**Tahun yang Berakhir pada Tanggal-tanggal**  
**31 Desember 2007 dan 2006**  
**(Disajikan dalam Jutaan Rupiah,**  
**Kecuali Dinyatakan Lain)**

**PT HEXINDO ADIPERKASA Tbk**  
**NOTES TO THE FINANCIAL STATEMENTS**  
**Years Ended December 31, 2007 and 2006**  
**(Expressed in Millions of Rupiah,**  
**Unless Otherwise Stated)**

**26. INFORMASI SEGMENT**

Tabel di bawah ini menyajikan informasi tertentu sehubungan dengan segmen usaha dan geografis pada tanggal 31 Desember 2007 dan 2006 sebagai berikut:

**26. SEGMENT INFORMATION**

The following tables present certain information regarding the business and geographical segments as of December 31, 2007 and 2006 as follows:

<b>2007</b>	Penjualan dan Penyewaan Alat Berat/ <i>Sales and Rental of Heavy Equipment</i>	Jasa Pemeliharaan dan Perbaikan/ <i>Repairs and Maintenance Services</i>	Penjualan Suku Cadang/ <i>Sales of Spare Parts</i>	Tidak Dapat Dialokasikan/ <i>Unallocated</i>	Jumlah/ <i>Total</i>	<b>2007</b>
<b>Segmen Usaha Informasi (Primer)</b>						<b>Business Segment Information (Primary)</b>
Penghasilan Segmen	1.183.255	368.915	273.188	-	1.825.358	Segment Revenues
Laba Kotor Segmen	195.150	51.785	100.785	-	347.720	Segment Gross Profit
Laba Usaha Segmen	159.685	1.314	92.366	(116.745)	136.620	Segment Operating Income
<b>Aktiva Segmen</b>	<b>359.166</b>	<b>86.406</b>	<b>462.385</b>	<b>475.883</b>	<b>1.383.840</b>	<b>Segment Assets</b>
<b>Kewajiban Segmen</b>	<b>352.152</b>	<b>8.080</b>	<b>106.239</b>	<b>536.578</b>	<b>1.003.049</b>	<b>Segment Liabilities</b>
<b>Segmen Geografis Informasi (Sekunder)</b>						<b>Geographical Segment Information (Secondary)</b>
Penghasilan Segmen						Segment Revenues
Pulau Jawa	148.209	2.682	13.277	-	164.168	Java island
Luar pulau Jawa	1.035.046	366.233	259.911	-	1.661.190	Outside Java island
<b>Jumlah Penghasilan Segmen</b>	<b>1.183.255</b>	<b>368.915</b>	<b>273.188</b>	<b>-</b>	<b>1.825.358</b>	<b>Total Segment Revenues</b>
Laba Kotor Segmen						Segment Gross Profit
Pulau Jawa	24.715	1.041	4.908	-	30.664	Java island
Luar pulau Jawa	170.435	50.744	95.877	-	317.056	Outside Java island
<b>Laba Kotor Segmen</b>	<b>195.150</b>	<b>51.785</b>	<b>100.785</b>	<b>-</b>	<b>347.720</b>	<b>Segment Gross Profit</b>
Laba Usaha						Operating Income
Pulau Jawa	19.732	(849)	4.291	(2.534)	20.640	Java island
Luar pulau Jawa	139.953	2.163	88.075	(114.211)	115.980	Outside Java island
<b>Laba Usaha Segmen</b>	<b>159.685</b>	<b>1.314</b>	<b>92.366</b>	<b>(116.745)</b>	<b>136.620</b>	<b>Segment Operating Income</b>
<b>2006</b>						<b>2006</b>
<b>Segmen Usaha Informasi (Primer)</b>						<b>Business Segment Information (Primary)</b>
Penghasilan Segmen	876.292	330.707	188.737	-	1.395.736	Segment Revenues
Laba Kotor Segmen	141.621	35.066	72.639	-	249.326	Segment Gross Profit
Laba Usaha Segmen	120.535	(28.666)	64.365	(98.065)	58.169	Segment Operating Income
<b>Aktiva Segmen</b>	<b>230.175</b>	<b>91.095</b>	<b>369.111</b>	<b>513.723</b>	<b>1.204.104</b>	<b>Segment Assets</b>
<b>Kewajiban Segmen</b>	<b>141.270</b>	<b>17.424</b>	<b>80.251</b>	<b>619.610</b>	<b>858.555</b>	<b>Segment Liabilities</b>

*The original financial statements included herein are in Indonesian language.*

**PT HEXINDO ADIPERKASA Tbk**  
**CATATAN ATAS LAPORAN KEUANGAN**  
Tahun yang Berakhir pada Tanggal-tanggal  
31 Desember 2007 dan 2006  
(Disajikan dalam Jutaan Rupiah,  
Kecuali Dinyatakan Lain)

**PT HEXINDO ADIPERKASA Tbk**  
**NOTES TO THE FINANCIAL STATEMENTS**  
Years Ended December 31, 2007 and 2006  
(Expressed in Millions of Rupiah,  
Unless Otherwise Stated)

---

The original financial statements included herein are in Indonesian language.

**PT HEXINDO ADIPERKASA Tbk**  
**CATATAN ATAS LAPORAN KEUANGAN**  
**Tahun yang Berakhir pada Tanggal-tanggal**  
**31 Desember 2007 dan 2006**  
**(Disajikan dalam Jutaan Rupiah,**  
**Kecuali Dinyatakan Lain)**

**PT HEXINDO ADIPERKASA Tbk**  
**NOTES TO THE FINANCIAL STATEMENTS**  
**Years Ended December 31, 2007 and 2006**  
**(Expressed in Millions of Rupiah,**  
**Unless Otherwise Stated)**

**26. INFORMASI SEGMENT (lanjutan)**

**26. SEGMENT INFORMATION (continued)**

2006	Penjualan dan Penyewaan Alat Berat/ <i>Sales and Rental of Heavy Equipment</i>	Jasa Pemeliharaan dan Perbaikan/ <i>Repairs and Maintenance Services</i>	Penjualan Suku Cadang/ <i>Sales of Spare Parts</i>	Tidak Dapat Dialokasikan/ <i>Unallocated</i>	Jumlah/ <i>Total</i>	2006
<b>Segmen Geografis</b>						<b>Geographical Segment</b>
<b>Informasi (Sekunder)</b>						<b>Information (Secondary)</b>
Penghasilan Segmen						Segment Revenues
Pulau Jawa	166.315	2.537	6.247	-	175.099	Java island
Luar pulau Jawa	709.977	328.170	182.490	-	1.220.637	Outside Java island
<b>Jumlah Penghasilan Segmen</b>	<b>876.292</b>	<b>330.707</b>	<b>188.737</b>	<b>-</b>	<b>1.395.736</b>	<b>Total Segment Revenues</b>
Laba Kotor Segmen						Segment Gross Profit
Pulau Jawa	16.170	1.343	3.517	-	21.030	Java island
Luar pulau Jawa	125.451	33.723	69.122	-	228.296	Outside Java island
<b>Laba Kotor Segmen</b>	<b>141.621</b>	<b>35.066</b>	<b>72.639</b>	<b>-</b>	<b>249.326</b>	<b>Segment Gross Profit</b>
Laba Usaha						Operating Income
Pulau Jawa	12.377	(507)	2.801	(2.052)	12.619	Java island
Luar pulau Jawa	108.158	(28.159)	61.564	(96.013)	45.550	Outside Java island
<b>Laba Usaha Segmen</b>	<b>120.535</b>	<b>(28.666)</b>	<b>64.365</b>	<b>(98.065)</b>	<b>58.169</b>	<b>Segment Operating Income</b>

**27. PERATURAN PEMERINTAH BARU**

**27. NEW GOVERNMENT REGULATION**

Pada tanggal 28 Desember 2007, Presiden Republik Indonesia dan Menteri Hukum dan Hak Asasi Manusia menandatangani Peraturan Pemerintah No. 81 tahun 2007 ("PP 81/2007") tentang "Penurunan Tarif Pajak Penghasilan Bagi Wajib Pajak Badan Dalam Negeri yang Berbentuk Perseroan Terbuka". PP 81/2007 ini mengatur perseroan terbuka dalam negeri di Indonesia dapat memperoleh penurunan tarif Pajak Penghasilan sebesar 5% lebih rendah dari tarif tertinggi Pajak Penghasilan sebagaimana diatur dalam Pasal 17 ayat 1b Undang-undang Pajak Penghasilan, dengan memenuhi kriteria yang ditentukan, yaitu perseroan yang saham atau efek bersifat ekuitas lainnya tercatat di bursa efek di Indonesia yang jumlah kepemilikan saham publiknya 40% atau lebih dari keseluruhan saham yang disetor dan saham tersebut dimiliki paling sedikit oleh 300 pihak, masing-masing pihak hanya boleh memiliki saham kurang dari 5% dari keseluruhan saham yang disetor. Ketentuan sebagaimana dimaksud harus dipenuhi oleh perseroan terbuka dalam waktu paling singkat 6 bulan dalam jangka waktu 1 tahun pajak.

On December 28, 2007, the President of the Republic of Indonesia and the Minister of Law and Human Rights signed the Government Regulation No. 81/2007 ("Gov. Reg. 81/2007") (PP No. 81/2007) on "Reduction of the Rate of Income Tax on Resident Corporate Taxpayers in the Form of Publicly-listed Companies". This Gov. Reg. 81/2007 provides that resident publicly-listed companies in Indonesia can obtain the reduced income tax rate, i.e., 5% lower than the highest income tax rate under Article 17 paragraph 1 (b) of the Income Tax Law, provided they meet the prescribed criteria, i.e., companies whose shares or other equity instruments are listed in the Indonesian stock exchanges, whose shares owned by the public is 40% or more of the total paid shares and such shares are owned by at least 300 parties, each party owning less than 5% of the total paid up shares. These requirements should be fulfilled by the publicly-listed companies for a period of 6 months in one tax year.

The original financial statements included herein are in Indonesian language.

**PT HEXINDO ADIPERKASA Tbk**  
**CATATAN ATAS LAPORAN KEUANGAN**  
**Tahun yang Berakhir pada Tanggal-tanggal**  
**31 Desember 2007 dan 2006**  
**(Disajikan dalam Jutaan Rupiah,**  
**Kecuali Dinyatakan Lain)**

**PT HEXINDO ADIPERKASA Tbk**  
**NOTES TO THE FINANCIAL STATEMENTS**  
**Years Ended December 31, 2007 and 2006**  
**(Expressed in Millions of Rupiah,**  
**Unless Otherwise Stated)**

---

**27. PERATURAN PEMERINTAH BARU (lanjutan)**

PP 81/2007 ini mulai berlaku sejak tanggal 1 Januari 2008. Pada tanggal 11 Maret 2008, petunjuk pelaksana atas peraturan pemerintah ini belum diterbitkan. Karenanya, dampak menurunnya tarif pajak tersebut belum tercakup dalam perhitungan jumlah pajak penghasilan Perusahaan pada tanggal neraca.

**28. PENYELESAIAN LAPORAN KEUANGAN**

Manajemen Perusahaan bertanggung jawab atas penyusunan laporan keuangan yang diselesaikan pada tanggal 11 Maret 2008.

**27. NEW GOVERNMENT REGULATION (continued)**

*This Gov. Reg. 81/2007 becomes effective on January 1, 2008. As of March 11, 2008, further implementation guidelines on this government regulation have not been issued. Therefore, the effect of the reduced tax rate has not been included in the calculation of the Company's income tax amounts as of balance sheet date.*

**28. COMPLETION OF THE FINANCIAL STATEMENTS**

*The management of the Company is responsible for the preparation of these financial statements that were completed on March 11, 2008.*

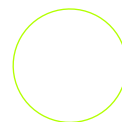

# Surat Pernyataan Dewan Komisaris dan Direksi atas Kebenaran Laporan Keuangan 2007

## Board of Commissioners and Directors' Statement on the Legitimacy of 2007 Annual Report

Laporan Operasi dan Keuangan PT Hexindo Adiperkasa Tbk untuk tahun yang berakhir pada 31 Desember 2007, telah dibuat dan merupakan tanggung jawab Manajemen.

Laporan keuangan disusun sesuai dengan prinsip-prinsip akuntansi yang berlaku umum di Indonesia (Indonesia GAAP), termasuk penggunaan beberapa perkiraan dan pertimbangan pihak Manajemen. Perseroan menerapkan sistem kendali internal termasuk fungsi audit internal untuk memastikan pencatatan pembukuan dilakukan dengan cermat dan benar, sehingga memadai sebagai dasar dalam mempersiapkan laporan keuangan.

Audit Internal Korporasi melaporkan temuannya kepada komite audit sebagai bahan pertimbangan dalam memberikan persetujuan laporan untuk kemudian dilaporkan kepada para pemegang saham.

Laporan keuangan Hexindo untuk tahun yang berakhir 31 Desember 2007 telah diaudit oleh Kantor Akuntan Purwantono, Sarwoko & Sandjaja, anggota dari Ernst & Young (EY), sebuah kantor akuntan independen yang ditunjuk oleh Komisaris dan Direksi dalam Rapat Umum Pemegang Saham Tahunan tanggal 27 Juni 2007 untuk melimpahkan wewenang penunjukkan Kantor Akuntan Publik kepada Komisaris dan Direksi Perseroan.

Auditor melaksanakan audit sesuai dengan standar yang telah ditetapkan oleh Ikatan Akuntan Indonesia (IAI) untuk mendapatkan jaminan bahwa prinsip-prinsip akuntansi standar telah digunakan secara wajar, dan atas dasar pengujian-pengujian, juga telah melakukan konfirmasi bahwa semua transaksi dilaksanakan dan dibukukan secara benar dan akurat.

Jakarta, 25 April 2008

The operational and financial statements of PT Hexindo Adiperkasa Tbk for the year ended 31 December 2007 were prepared by and under the responsibility of the Management.

The financial statements conformed to the Indonesian Generally Accepted Accounting Principles (Indonesia GAAP) and in part were based on estimates and judgement of the Management. The Company maintains an internal control system that includes internal audit functions to provide assurance that accounting records are reliable and correct and may be used as a basis to prepare financial statements.

The Corporate Internal Audit reported its findings to the Audit Committee, notably for consideration in approving the financial statements for issuance to shareholders.

The financial statements of Hexindo for the year ended 31 December 2007 have been audited by Public Accountant Office Purwantono, Sarwoko & Sandjaja, the members of Ernst & Young (EY), an independent auditors appointed by the Board of Commissioners (BOC) and the Board of Directors (BOD) following to the resolution of the Annual General Meeting of Shareholders dated June 27, 2007 which delegated the authority to appoint the Public Accountant Office to the Company's BOC and BOD.

The Auditors conducted their audits in accordance with auditing standards by the Indonesian Institute of Accountants (IAI) to provide assurance that standard accounting principles have been properly applied and, on a test basis, also to confirm that all transactions were executed and recorded correctly and accurately.

Jakarta, April 25 2008

Dewan Komisaris  
Board of Commissioners

**Kardinal A. Karim, MM**

Komisaris Utama | **President Commissioner**

**Donald Christian**

Komisaris | **Commissioner**

**Harry Danui**

Komisaris | **Commissioner**

Dewan Direksi  
Board of Directors

**Manuntun Situmorang**

Direktur Utama | **President Director**

**Toshiake Takase**

Direktur | **CEO**

**Takaaki Teranishi**

Direktur | **Director**

**Shinichi Hirota**

Direktur | **Director**

**Tetsuo Maruyama**

Direktur | **Director**

**Yoshiya Hamamachi**

Direktur | **Director**

**Ir. Tony Endroyoso**

Direktur | **Director**

Halaman ini sengaja dikosongkan  
This page has been intentionally left blank